

**ФЕДЕРАЛЬНАЯ СЛУЖБА ГОСУДАРСТВЕННОЙ СТАТИСТИКИ
ТЕРРИТОРИАЛЬНЫЙ ОРГАН ФЕДЕРАЛЬНОЙ СЛУЖБЫ
ГОСУДАРСТВЕННОЙ СТАТИСТИКИ ПО РЕСПУБЛИКЕ БУРЯТИЯ**

СОЦИАЛЬНО-ЭКОНОМИЧЕСКОЕ ПОЛОЖЕНИЕ РЕСПУБЛИКИ БУРЯТИЯ

Январь-февраль 2020 года

Комплексный доклад № 01-01-01

**Улан-Удэ
2020**

Редакционная коллегия:

А.В. Сарапов – Председатель редакционной коллегии

Д.С. Баинова, Ю.Р. Субанова

Социально-экономическое положение Республики Бурятия. Январь-февраль 2020 г. Комплексный доклад/Бурятстат. – Улан-Удэ, 2020. – 121 с.

Доклад содержит оперативную комплексную информацию о социально-экономическом положении республики за январь – февраль 2020 года. Информация представлена в текстовом, табличном и графическом видах и предназначена для работников органов управления, финансово-экономических служб предприятий и организаций, научных, предпринимательских и банковских структур, преподавательского состава, аспирантов, студентов экономических вузов, других заинтересованных пользователей.

В соответствии с Федеральным законом от 29.11.2007 № 282-ФЗ «Об официальном статистическом учете в системе государственной статистики в Российской Федерации» (ст.4, п.5; ст.9, п.1) первичные статистические данные, содержащиеся в формах федерального статистического наблюдения, являются информацией ограниченного доступа. В этой связи предоставление или распространение официальной статистической информации осуществляется в агрегированном виде, т.е. количество объектов в сводке должно быть не менее трех.

Начиная с итогов за январь 2019 года статистическая информация, предоставляемая респондентами по ряду форм федерального статистического наблюдения за деятельностью предприятий (№№ П-1, П-5(м), 1-ИП(мес), ПМ-пром), не содержит данных за соответствующий период прошлого года.

При расчетах динамики показателей в качестве информации по соответствующему периоду предыдущего года используются данные, сформированные на основе отчетности респондентов, предоставленной в предыдущем году.

© Территориальный орган Федеральной службы государственной статистики по Республике Бурятия, 2020
E-mail: p03_mail@gks.ru
<https://burstat.gks.ru>

Материалы доклада подготовили следующие отделы:

Сводных статистических работ, статистики цен и финансов	Субанова Юлия Ринчиновна	тел. 223-182
Региональных счетов, статистики строительства, инвестиций и жилищно-коммунального хозяйства	Цыбенков Баир Аюрзанаевич	тел. 222-920
Статистики предприятий, торговли и услуг, ведения Статистического регистра и общероссийских классификаторов	Заматкина Татьяна Юрьевна	тел. 223-066
Статистики населения и здравоохранения, труда, образования, науки и инноваций, уровня жизни	Кузьмина Юлия Викторовна	тел. 222-613
Организации и проведения переписей и наблюдений в Республике Бурятия	Мунаев Булат Леонидович	тел. 223-408
Статистики сельского хозяйства и окружающей природной среды	Федорова Светлана Георгиевна	тел. 237-073
Ответственный за выпуск	Субанова Юлия Ринчиновна	тел. 223-182

СПИСОК СОКРАЩЕНИЙ:

г	грамм	м ³	кубический метр
г.	год	млн.	миллион
га	гектар	млрд.	миллиард
Гкал	гигакалория	пасс.-км	пассажиро-километр
дкл	декалитр	пог. м	погонный метр
долл.	доллар	р.	раз
ед.	единиц	руб.	рубль
кВт	киловатт	т	тонна
кВт.ч	киловатт-час	т.г.	текущий год
кВ.А	киловольт-ампер	т-км	тонно-километр
кг	килограмм	трлн.	триллион
км	километр	тыс.	тысяча
км ²	квадратный километр	усл. ед.	условная единица
км ³	кубический километр	чел.	человек
л	литр	шт.	штука
м	метр	экз.	экземпляр
м ²	квадратный метр		

В докладе приняты условные обозначения:

- явление отсутствует
- ... данных не имеется
- х сопоставление невозможно
- 0,0 небольшая величина

Доклад подготовлен по оперативным статистическим данным. В отдельных случаях незначительные расхождения между итогом и суммой слагаемых объясняются округлением данных.

В таблицах, отражающих ежемесячную динамику, показатели за последний месяц в последующем выпуске доклада уточняются по данным ежемесячной статистической отчетности в соответствии с методикой разработки. Относительные показатели в таблицах отражены в сопоставимой структуре отчитывающихся предприятий и организаций.

СОДЕРЖАНИЕ

I. СОЦИАЛЬНО-ЭКОНОМИЧЕСКОЕ ПОЛОЖЕНИЕ РЕСПУБЛИКИ БУРЯТИЯ	5
ОСНОВНЫЕ ЭКОНОМИЧЕСКИЕ И СОЦИАЛЬНЫЕ ПОКАЗАТЕЛИ	7
II. ЭКОНОМИЧЕСКАЯ СИТУАЦИЯ	9
1. ПРОИЗВОДСТВО ТОВАРОВ И УСЛУГ	9
1.1. ПРОМЫШЛЕННОЕ ПРОИЗВОДСТВО	9
1.2. СЕЛЬСКОЕ И ЛЕСНОЕ ХОЗЯЙСТВО	17
1.3. СТРОИТЕЛЬСТВО	22
1.4. ТРАНСПОРТ	25
2. РЫНКИ ТОВАРОВ И УСЛУГ	27
2.1. РОЗНИЧНАЯ ТОРГОВЛЯ	27
2.2. РЕСТОРАНЫ, КАФЕ И БАРЫ	34
2.3. РЫНОК ПЛАТНЫХ УСЛУГ НАСЕЛЕНИЮ	35
2.4. ОПТОВАЯ ТОРГОВЛЯ	40
2.5. ЗАПАСЫ ТОПЛИВА	42
3. ИНВЕСТИЦИИ	45
4. ЦЕНЫ	53
4.1. ПОТРЕБИТЕЛЬСКИЕ ЦЕНЫ	54
4.2. ЦЕНЫ ПРОИЗВОДИТЕЛЕЙ	61
5. ФИНАНСЫ	70
5.1. ГОСУДАРСТВЕННЫЕ ФИНАНСЫ	70
5.2. ФИНАНСОВАЯ ДЕЯТЕЛЬНОСТЬ ОРГАНИЗАЦИЙ	76
III. СОЦИАЛЬНАЯ СФЕРА	86
1. УРОВЕНЬ ЖИЗНИ НАСЕЛЕНИЯ	86
1.1. ДЕНЕЖНЫЕ ДОХОДЫ НАСЕЛЕНИЯ	86
1.2. СОЦИАЛЬНО-ЭКОНОМИЧЕСКАЯ ДИФФЕРЕНЦИАЦИЯ НАСЕЛЕНИЯ	88
1.3. ИСПОЛЬЗОВАНИЕ ДЕНЕЖНЫХ ДОХОДОВ	88
2. ЗАНЯТОСТЬ И БЕЗРАБОТИЦА	90
3. ЗАБОЛЕВАЕМОСТЬ	113
4. ЖИЛИЩНО-КОММУНАЛЬНОЕ ХОЗЯЙСТВО	115
4.1. ПРЕДОСТАВЛЕНИЕ ГРАЖДАНАМ СОЦИАЛЬНОЙ ПОДДЕРЖКИ ПО ОПЛАТЕ ЖИЛОГО ПОМЕЩЕНИЯ И КОММУНАЛЬНЫХ УСЛУГ	115
IV. ДЕМОГРАФИЯ	117

I. СОЦИАЛЬНО-ЭКОНОМИЧЕСКОЕ ПОЛОЖЕНИЕ РЕСПУБЛИКИ БУРЯТИЯ

Индекс промышленного производства по полному кругу производителей в январе – феврале 2020 года по сравнению с январем – февралем 2019 года равнялся 120,0 %, в том числе в добыче полезных ископаемых – 142,3 %, обрабатывающих производствах – 120,5 %, обеспечении электрической энергией, газом и паром; кондиционировании воздуха – 97,9 %, водоснабжении; водоотведении, организации сбора и утилизации отходов, деятельности по ликвидации загрязнений – 116,2 %.

Объем работ, выполненных по виду деятельности «Строительство» (по полному кругу предприятий), составил 1113,1 млн. рублей и уменьшился по сравнению с январем – февралем 2019 года на 60,7 %. В республике введены в эксплуатацию (с учетом жилых домов, построенных на земельных участках, предназначенных для ведения гражданами садоводства) 27,7 тыс. кв. метров жилых домов. Без учета жилых домов, построенных на земельных участках, предназначенных для ведения гражданами садоводства, ввод жилья составил 24,3 тыс. кв. метров общей площади и по сравнению с аналогичным периодом прошлого года увеличился на 3,1 %.

Объем производства продукции сельского хозяйства всех сельхозпроизводителей (сельскохозяйственные организации, крестьянские (фермерские) хозяйства, включая индивидуальных предпринимателей, хозяйства населения) в январе – феврале 2020 года в действующих ценах, по предварительной оценке, составил 1695,7 млн. рублей. Индекс производства продукции сельского хозяйства равен 102,6 %.

На конец февраля 2020 года поголовье крупного рогатого скота в хозяйствах всех категорий, по расчетам, составило 338,1 тыс. голов (на 0,3 % больше по сравнению с аналогичной датой предыдущего года), из него коров – 140,3 (на 0,9 % меньше); поголовье свиней – 132,6 (на 6,5 % больше); овец и коз – 275,9 (на 2,2 % меньше); птицы – 506,6 тыс. голов (на 19,8 % больше).

В январе – феврале 2020 года в хозяйствах всех категорий, по расчетам, произведено скота и птицы на убой (в живом весе) 5,4 тыс. тонн, что на 8,8 % больше соответствующего периода предыдущего года, молока – 7,5 тыс. тонн (снижение на 8,3 %), яиц – 16,0 млн. штук (на 22,5 % больше).

Индекс потребительских цен в феврале 2020 года к декабрю 2019 года составил 101,2 %, в том числе на продовольственные товары – 102,3 %, непродовольственные товары – 100,5 %, услуги – 100,5 %.

Просроченная задолженность по заработной плате по кругу наблюдаемых видов экономической деятельности по состоянию на 1 марта 2020 года составила 28,1 млн. рублей и уменьшилась по сравнению с 1 февраля 2020 года на 0,7 %, с 1 марта 2019 года – на 41,6 %.

В государственных учреждениях службы занятости населения на конец февраля 2020 года было зарегистрировано в качестве безработных 5,8 тыс. человек.

В январе 2020 года в республике родилось 1096 человек, умерло – 924, естественный прирост составил 172 человека. По сравнению с соответствующим периодом 2019 года отмечалось снижение числа родившихся (на 2,8 %) и умерших (на 19,5 %).

Основные экономические и социальные показатели
(по полному кругу предприятий и организаций)

	Млн. рублей		В % к соответствующему периоду предыдущего года	
	февраль 2020 г.	январь-февраль 2020 г.	февраль 2020 г.	январь-февраль 2020 г.
Индекс промышленного производства ¹⁾	x	x	123,1	120,0
в том числе по видам экономической деятельности:				
добыча полезных ископаемых	x	x	136,6	142,3
обрабатывающие производства	x	x	128,3	120,5
обеспечение электрической энергией, газом и паром; кондиционирование воздуха	x	x	98,6	97,9
водоснабжение; водоотведение, организация сбора и утилизации отходов, деятельность по ликвидации загрязнений	x	x	114,3	116,2
Продукция сельского хозяйства	865,7	1695,7	101,7	102,6
Инвестиции в основной капитал (январь-декабрь 2019 г.)	x	71128,0	x	140,2
Объем работ, выполненных по виду деятельности «Строительство»	418,6	1113,1	24,0	39,3
Ввод в действие жилых домов, тыс. кв. метров общей площади	19,3 ²⁾ /17,7 ³⁾	27,7 ²⁾ /24,3 ³⁾	106,5 ³⁾	103,1 ³⁾
Оборот розничной торговли	15232,3	30777,8	104,9	103,6
Оборот общественного питания	907,3	1831,9	100,3	106,2
Оборот оптовой торговли	6296,1	12741,3	98,4	100,8
Объем платных услуг населению ⁴⁾	3590,6	x	99,4	x
Денежные доходы ⁵⁾ (январь-декабрь 2019 г.)				
номинальные (в среднем на душу населения в месяц), рублей	x	25023,0	x	103,9
реальные	x	x	x	98,2
Индекс потребительских цен	100,3 ⁶⁾	101,2 ⁷⁾	103,6	103,8
в том числе:				
продовольственные товары	100,7 ⁶⁾	102,3 ⁷⁾	104,5	104,9
непродовольственные товары	100,1 ⁶⁾	100,5 ⁷⁾	101,7	101,8
услуги	100,2 ⁶⁾	100,5 ⁷⁾	105,0	104,9
Индекс цен производителей промышленных товаров ⁸⁾	100,7 ⁶⁾	101,0 ⁷⁾	98,5	99,7
Сводный индекс цен на продукцию (затраты, услуги) инвестиционного назначения	101,0 ⁶⁾	101,0 ⁷⁾	106,7	106,2

Продолжение

	Млн. рублей		В % к соответствующему периоду предыдущего года	
	февраль 2020 г.	январь- февраль 2020 г.	февраль 2020 г.	январь- февраль 2020 г.
Численность рабочей силы, тыс. человек ^{4);9)}	436,3	x	99,3	x
Средняя численность занятого населения, тыс. человек ^{4);9)}	395,2	x	99,5	x
Общая численность безработных, тыс. человек ^{4);9)}	41,0	x	98,0	x
Численность официально зарегистрированных безработных (на конец месяца), тыс. человек	5,8	x	83,6	x
Просроченная задолженность по выплате средств на оплату труда на 01.03.2020 г. ¹⁰⁾	28,1	x	58,4	x
Демографические показатели ⁴⁾ , человек:				
число родившихся	1096	x	97,2	x
число умерших	924	x	80,5	x
естественный прирост, убыль (-) населения	172	x	x	x

¹⁾ При расчетах динамики показателей в качестве информации по соответствующему периоду предыдущего года используются данные, сформированные на основе отчетности респондентов, предоставленной в предыдущем году.

²⁾ С учетом жилых домов, построенных на земельных участках, предназначенных для ведения гражданами садоводства.

³⁾ Без учета жилых домов, построенных на земельных участках, предназначенных для ведения гражданами садоводства.

⁴⁾ Январь 2020 г.

⁵⁾ Оценка показателя рассчитана в соответствии с Методологическими положениями по расчету показателей денежных доходов и расходов населения (Приказ Росстата № 465 от 02.07.2014 с изменениями № 680 от 20.11.2018).

⁶⁾ К предыдущему месяцу 2020 г.

⁷⁾ Февраль 2020 г. к декабрю 2019 г.

⁸⁾ На товары, предназначенные для реализации на внутреннем рынке.

⁹⁾ Оценка, по данным обследования рабочей силы, в возрасте 15 лет и старше.

¹⁰⁾ По предприятиям, не относящимся к субъектам малого предпринимательства (включая средние предприятия), средняя численность работников которых превышает 15 человек.

II. ЭКОНОМИЧЕСКАЯ СИТУАЦИЯ

1. ПРОИЗВОДСТВО ТОВАРОВ И УСЛУГ

1.1. ПРОМЫШЛЕННОЕ ПРОИЗВОДСТВО

Индекс промышленного производства (разделы В,С,D,E) в январе – феврале 2020 года по сравнению с январем – февралем 2019 года достиг 120,0 %. Динамика индекса промышленного производства характеризовалась следующими данными:

	<i>В % к¹⁾</i>	
	<i>соответствующему периоду предыдущего года</i>	<i>предыдущему периоду</i>
2019 г.²⁾		
Январь	83,8	26,8
Февраль	139,3	146,4
Март	109,3	93,6
I квартал	112,3	53,5
Апрель	127,5	119,2
Май	102,7	78,4
Июнь	98,2	112,4
II квартал	109,5	119,0
I полугодие	111,3	x
Июль	139,0	108,4
Август	199,4	147,6
Сентябрь	167,6	78,8
III квартал	170,9	138,4
Январь-сентябрь	129,2	x
Октябрь	105,1	61,1
Ноябрь	80,2	103,6
Декабрь	80,2	197,9
IV квартал	84,7	87,5
Год	114,4	x
2020 г.³⁾		
Январь	117,7	65,5
Февраль	123,1	123,6

¹⁾ При расчетах динамики показателей в качестве информации по соответствующему периоду предыдущего года используются данные, сформированные на основе отчетности респондентов, предоставленной в предыдущем году.

²⁾ Индекс промышленного производства исчисляется по видам деятельности «Добыча полезных ископаемых», «Обрабатывающие производства», «Обеспечение электрической энергией, газом и паром; кондиционирование воздуха», «Водоснабжение; водоотведение, организация сбора и утилизации отходов, деятельность по ликвидации загрязнений» на основе данных о динамике производства важнейших товаров-представителей (в натуральном или стоимостном выражении). В качестве весов используется структура валовой добавленной стоимости по видам экономической деятельности 2010 базисного года. За 2015-2019 годы проводится ретроспективный пересчет индексов производства с поэтапной публикацией итогов пересчета.

³⁾ В качестве весов используется структура валовой добавленной стоимости по видам экономической деятельности 2018 базисного года.

Индексы производства по видам экономической деятельности характеризовались следующими данными:

	Код ОКВЭД2	Февраль 2020 г. в % к		Январь-февраль 2020 г. в % к январю-февралю 2019 г. ¹⁾
		февралю 2019 г. ¹⁾	январю 2020 г.	
Промышленное производство	BCDE	123,1	123,6	120,0
добыча полезных ископаемых	B	136,6	109,1	142,3
добыча угля	05	125,9	83,9	150,4
добыча металлических руд	07	92,7	83,2	108,2
добыча прочих полезных ископаемых	08	в 4,8 р.	в 11,1 р.	в 3,2 р.
обрабатывающие производства	C	128,3	159,9	120,5
производство пищевых продуктов	10	104,9	107,8	105,9
производство напитков	11	129,8	121,7	117,4
производство текстильных изделий	13	129,5	84,9	129,8
производство одежды	14	179,0	135,1	170,7
производство кожи и изделий из кожи	15	81,4	115,5	107,3
обработка древесины и производство изделий из дерева и пробки, кроме мебели, производство изделий из соломки и материалов для плетения	16	113,0	121,5	102,7
производство бумаги и бумажных изделий	17	... ²⁾	... ²⁾	... ²⁾
производство химических веществ и химических продуктов	20	109,8	103,7	97,9
производство резиновых и пластмассовых изделий	22	в 6,9 р.	120,3	в 5,3 р.
производство прочей неметаллической минеральной продукции	23	108,0	113,5	123,2
производство готовых металлических изделий, кроме машин и оборудования	25	73,9	118,5	81,0
производство компьютеров, электронных и оптических изделий	26	... ²⁾	... ²⁾	... ²⁾
производство прочих транспортных средств и оборудования	30	146,5	в 3,4 р.	136,6
производство мебели	31	в 2,7 р.	96,1	в 2,1 р.
производство прочих готовых изделий	32	79,6	119,2	72,5
обеспечение электрической энергией, газом и паром; кондиционирование воздуха	D	98,6	91,3	97,9
обеспечение электрической энергией, газом и паром; кондиционирование воздуха	35	98,6	91,3	97,9
водоснабжение; водоотведение, организация сбора и утилизации отходов, деятельность по ликвидации загрязнений	E	114,3	97,4	116,2

¹⁾ При расчетах динамики показателей в качестве информации по соответствующему периоду предыдущего года используются данные, сформированные на основе отчетности респондентов, предоставленной в предыдущем году.

²⁾ Данные не публикуются в целях обеспечения конфиденциальности первичных статистических данных, полученных от организаций, в соответствии с Федеральным законом от 29.11.2007 № 282-ФЗ «Об официальном статистическом учете и системе государственной статистики в Российской Федерации» (ст.4, п.5; ст.9, п.1).

Добыча полезных ископаемых

Индекс производства по виду деятельности «Добыча полезных ископаемых» (раздел В) в январе – феврале 2020 года по сравнению с январем – февралем 2019 года достиг 142,3 %. Динамика индекса производства характеризовалась следующими данными:

	В % к ¹⁾	
	соответствующему периоду предыдущего года	предыдущему периоду
2019 г.²⁾		
Январь	75,5	132,5
Февраль	85,6	122,4
Март	76,5	98,0
I квартал	73,3	61,8
Апрель	142,6	120,2
Май	78,7	122,5
Июнь	95,8	122,5
II квартал	97,6	172,9
I полугодие	89,0	х
Июль	97,4	101,7
Август	113,9	110,5
Сентябрь	121,8	88,0
III квартал	112,6	143,8
Январь-сентябрь	96,6	х
Октябрь	90,8	66,5
Ноябрь	99,5	92,2
Декабрь	167,2	90,3
IV квартал	98,8	56,3
Год	100,5	х
2020 г.³⁾		
Январь	153,3	122,4
Февраль	136,6	109,1

¹⁾ При расчетах динамики показателей в качестве информации по соответствующему периоду предыдущего года используются данные, сформированные на основе отчетности респондентов, предоставленной в предыдущем году.

²⁾ Индекс промышленного производства исчисляется по видам деятельности «Добыча полезных ископаемых», «Обрабатывающие производства», «Обеспечение электрической энергией, газом и паром; кондиционирование воздуха», «Водоснабжение; водоотведение, организация сбора и утилизации отходов, деятельность по ликвидации загрязнений» на основе данных о динамике производства важнейших товаров-представителей (в натуральном или стоимостном выражении). В качестве весов используется структура валовой добавленной стоимости по видам экономической деятельности 2010 базисного года. За 2015-2019 годы проводится ретроспективный пересчет индексов производства с поэтапной публикацией итогов пересчета.

³⁾ В качестве весов используется структура валовой добавленной стоимости по видам экономической деятельности 2018 базисного года.

Добыча отдельных видов полезных ископаемых характеризовалась следующими данными:

	Февраль 2020 г. в % к		Январь- февраль 2020 г.	В % к январю- февралю 2019 г. ¹⁾
	январю 2020 г.	февралю 2019 г. ¹⁾		
Добыча угля, тыс. т				
Уголь каменный и бурый	87,0	112,3	1505	129,4
в том числе:				
уголь каменный	... ²⁾	... ²⁾	... ²⁾	... ²⁾
уголь бурый рядовой (лигнит)	... ²⁾	... ²⁾	... ²⁾	... ²⁾
Добыча прочих полезных ископаемых, тыс. м³				
Гранулы, крошка и порошок; галька, гравий	в 2,2 р.	126,4	102,2	115,3

¹⁾ При расчетах динамики показателей в качестве информации по соответствующему периоду предыдущего года используются данные, сформированные на основе отчетности респондентов, предоставленной в предыдущем году.

²⁾ Данные не публикуются в целях обеспечения конфиденциальности первичных статистических данных, полученных от организаций, в соответствии с Федеральным законом от 29.11.2007 № 282-ФЗ «Об официальном статистическом учете и системе государственной статистики в Российской Федерации» (ст.4, п.5; ст.9, п.1).

Обрабатывающие производства

Индекс производства по виду деятельности «Обрабатывающие производства» (раздел С) в январе – феврале 2020 года по сравнению с январем – февралем 2019 года достиг 120,5 %. Динамика индекса производства характеризовалась следующими данными:

	В % к ¹⁾	
	соответствующему периоду предыдущего года	предыдущему периоду
2019 г. ²⁾		
Январь	83,6	14,4
Февраль	175,6	183,2
Март	123,5	94,6
I квартал	132,0	45,0
Апрель	135,0	127,1
Май	110,4	69,1
Июнь	98,0	116,4
II квартал	115,1	126,1
I полугодие	121,7	х
Июль	167,1	111,7
Август	в 2,6 р.	166,9
Сентябрь	в 2,0 р.	75,0
III квартал	в 2,1 р.	148,3
Январь-сентябрь	149,8	х
Октябрь	111,9	53,3
Ноябрь	74,8	104,7
Декабрь	76,1	в 2,4 р.
IV квартал	81,8	87,9
Год	121,9	х

Продолжение

	В % к ¹⁾	
	соответствующему периоду предыдущего года	предыдущему периоду
2020 г. ³⁾		
Январь	109,9	38,4
Февраль	128,3	159,9

¹⁾ При расчетах динамики показателей в качестве информации по соответствующему периоду предыдущего года используются данные, сформированные на основе отчетности респондентов, предоставленной в предыдущем году.

²⁾ Индекс промышленного производства исчисляется по видам деятельности «Добыча полезных ископаемых», «Обрабатывающие производства», «Обеспечение электрической энергией, газом и паром; кондиционирование воздуха», «Водоснабжение; водоотведение, организация сбора и утилизации отходов, деятельность по ликвидации загрязнений» на основе данных о динамике производства важнейших товаров-представителей (в натуральном или стоимостном выражении). В качестве весов используется структура валовой добавленной стоимости по видам экономической деятельности 2010 базисного года. За 2015-2019 годы проводится ретроспективный пересчет индексов производства с поэтапной публикацией итогов пересчета.

³⁾ В качестве весов используется структура валовой добавленной стоимости по видам экономической деятельности 2018 базисного года.

Производство продукции обрабатывающих производств характеризовалось следующими данными:

	Февраль 2020 г. в % к		Январь- февраль 2020 г.	В % к январю- февралю 2019 г. ¹⁾
	январю 2020 г.	февралю 2019 г. ¹⁾		
Переработка и консервирование мяса и мясной пищевой продукции, т				
Мясо и субпродукты	116,1	110,9	3269,9	110,8
Изделия колбасные, включая изделия колбасные для детского питания	112,1	111,0	1528,6	104,5
Полуфабрикаты мясные, мясосодержащие, охлажденные, замороженные	115,6	102,0	482,5	98,7
Переработка и консервирование рыбы, ракообразных и моллюсков, т				
Рыба переработанная и консервированная, ракообразные и моллюски	150,5	146,7	455,7	133,7
Производство молочной продукции, т				
Молоко жидкое обработанное, включая молоко для детского питания	98,6	40,0	156,2	51,0
Масло сливочное и пасты масляные	103,0	79,8	47,5	109,9
Сыр и творог, включая творог и творожные продукты для детей раннего возраста	89,8	89,6	56,6	85,8
в том числе:				
сыры	100,3	79,6	6,8	75,9
творог	88,5	91,3	49,8	87,3
Продукты кисломолочные (кроме творога и продуктов из творога)	109,1	54,8	288,3	54,3
из них:				
продукты кисломолочные (кроме сметаны)	107,3	28,4	94,3	29,0
сметана	110,0	98,8	194,0	94,2
Производство продуктов мукомольной и крупяной промышленности, крахмала и крахмалосодержащих продуктов, т				
Мука из зерновых культур, овощных и других растительных культур; смеси из них	в 3,3 р.	39,3	67,0	30,1
Производство хлебобулочных и мучных кондитерских изделий, т				
Изделия хлебобулочные недлительного хранения	96,1	98,8	4535,5	98,6

Продолжение

	Февраль 2020 г. в % к		Январь- февраль 2020 г.	В % к январю- февралю 2019 г. ¹⁾
	январю 2020 г.	февралю 2019 г. ¹⁾		
Производство прочих пищевых продуктов, т				
Кондитерские изделия	101,6	104,2	1498,8	102,1
из них печенье и пряники имбирные и аналогичные изделия; печенье сладкое; вафли и вафельные облатки; торты и пирожные длительного хранения	100,1	97,7	541,2	97,2
Изделия макаронные и аналогичные мучные изделия	105,7	141,3	1214,4	140,1
Производство напитков				
Пиво, кроме отходов пивоварения, тыс. дкл	100,8	83,3	14,9	83,8
Воды минеральные природные питьевые и воды питьевые, расфасованные в емкости, не содержащие добавки сахара или других подслащивающих или вкусоароматических веществ, тыс. полулитров	144,8	117,0	2049	102,7
Напитки безалкогольные прочие, тыс. дкл	122,6	151,6	133,9	134,1
Производство текстильных изделий, тыс. шт.				
Белье постельное	78,5	144,5	6,3	156,9
Производство одежды, кроме одежды из меха, тыс. шт.				
Спецодежда	... ²⁾	... ²⁾	... ²⁾	... ²⁾
Изделия трикотажные или вязаные	98,1	83,0	84,7	82,0
Платья женские или для девочек из текстильных материалов, кроме трикотажных или вязаных	... ²⁾	... ²⁾	... ²⁾	... ²⁾
Обработка древесины и производство изделий из дерева и пробки, кроме мебели, производство изделий из соломки и материалов для плетения, тыс. м³				
Лесоматериалы, продольно распиленные или расколотые, разделенные на слои или лушечные, толщиной более 6 мм; деревянные железнодорожные или трамвайные шпалы, непропитанные	107,7	100,3	85,1	97,5
Деятельность полиграфическая и копирование носителей информации, тыс. руб.				
Услуги полиграфические и услуги, связанные с печатанием	119,7	74,0	12613,7	81,1
Производство прочих основных неорганических химических веществ, тыс. т				
Олеум, кислота серная	... ²⁾	... ²⁾	... ²⁾	... ²⁾
Производство изделий из бетона, цемента и гипса, тыс. м³				
Блоки и прочие изделия сборные строительные для зданий и сооружений из цемента, бетона или искусственного камня	50,0	10,8	0,5	21,3

¹⁾ При расчетах динамики показателей в качестве информации по соответствующему периоду предыдущего года используются данные, сформированные на основе отчетности респондентов, предоставленной в предыдущем году.

²⁾ Данные не публикуются в целях обеспечения конфиденциальности первичных статистических данных, полученных от организаций, в соответствии с Федеральным законом от 29.11.2007 № 282-ФЗ «Об официальном статистическом учете и системе государственной статистики в Российской Федерации» (ст.4, п.5; ст.9, п.1).

**Обеспечение электрической энергией, газом и паром;
кондиционирование воздуха**

Индекс производства по виду деятельности «Обеспечение электрической энергией, газом и паром; кондиционирование воздуха» (раздел D) в январе – феврале 2020 года по сравнению с январем – февралем 2019 года равнялся 97,9 %. Динамика индекса производства характеризовалась следующими данными:

	В % к ¹⁾	
	соответствующему периоду предыдущего года	предыдущему периоду
2019 г. ²⁾		
Январь	89,2	96,5
Февраль	98,6	89,5
Март	85,7	84,4
I квартал	91,9	102,9
Апрель	91,7	85,3
Май	107,0	101,8
Июнь	104,5	76,9
II квартал	99,5	67,1
I полугодие	94,9	x
Июль	108,6	100,9
Август	93,0	85,7
Сентябрь	88,4	105,4
III квартал	97,5	80,8
Январь-сентябрь	95,6	x
Октябрь	100,4	142,9
Ноябрь	88,3	110,1
Декабрь	94,1	122,5
IV квартал	94,0	162,7
Год	95,2	x
2019 г. ³⁾		
Январь	97,9	105,0
Февраль	98,6	91,3

¹⁾ При расчетах динамики показателей в качестве информации по соответствующему периоду предыдущего года используются данные, сформированные на основе отчетности респондентов, предоставленной в предыдущем году.

²⁾ Индекс промышленного производства исчисляется по видам деятельности «Добыча полезных ископаемых», «Обрабатывающие производства», «Обеспечение электрической энергией, газом и паром; кондиционирование воздуха», «Водоснабжение; водоотведение, организация сбора и утилизации отходов, деятельность по ликвидации загрязнений» на основе данных о динамике производства важнейших товаров-представителей (в натуральном или стоимостном выражении). В качестве весов используется структура валовой добавленной стоимости по видам экономической деятельности 2010 базисного года. За 2015-2019 годы проводится ретроспективный пересчет индексов производства с поэтапной публикацией итогов пересчета.

³⁾ В качестве весов используется структура валовой добавленной стоимости по видам экономической деятельности 2018 базисного года.

Производство по виду деятельности «Обеспечение электрической энергией, газом и паром; кондиционирование воздуха» характеризовалось следующими данными:

	Февраль 2020 г. в % к		Январь- февраль 2020 г.	В % к январю- февралю 2019 г. ¹⁾
	январю 2020 г.	февралю 2019 г. ¹⁾		
Обеспечение электрической энергией, газом и паром; кондиционирование воздуха				
Электроэнергия, млн. кВт.ч	93,2	97,3	1033,0	95,6
Пар и горячая вода, тыс. Гкал	86,1	102,3	1728,4	104,7

¹⁾ При расчетах динамики показателей в качестве информации по соответствующему периоду предыдущего года используются данные, сформированные на основе отчетности респондентов, предоставленной в предыдущем году.

1.2. СЕЛЬСКОЕ И ЛЕСНОЕ ХОЗЯЙСТВО

Сельское хозяйство

Объем производства продукции сельского хозяйства всех сельхозпроизводителей (сельскохозяйственные организации, крестьянские (фермерские) хозяйства, включая индивидуальных предпринимателей, хозяйства населения) в январе – феврале 2020 года в действующих ценах, по предварительной оценке, составил 1695,7 млн. рублей. Индекс производства продукции сельского хозяйства равен 102,6 %.

Животноводство. На конец февраля 2020 года поголовье крупного рогатого скота в хозяйствах всех категорий, по расчетам, составило 338,1 тыс. голов (на 0,3 % больше по сравнению с соответствующим периодом 2019 г.), из него коров – 140,3 (на 0,9 % меньше), поголовье свиней – 132,6 (на 6,5 % больше), овец и коз – 275,9 (на 2,2 % меньше), птицы – 506,6 тыс. голов (на 19,8 % больше).

Структура поголовья скота по категориям хозяйств (на конец февраля, процентов)

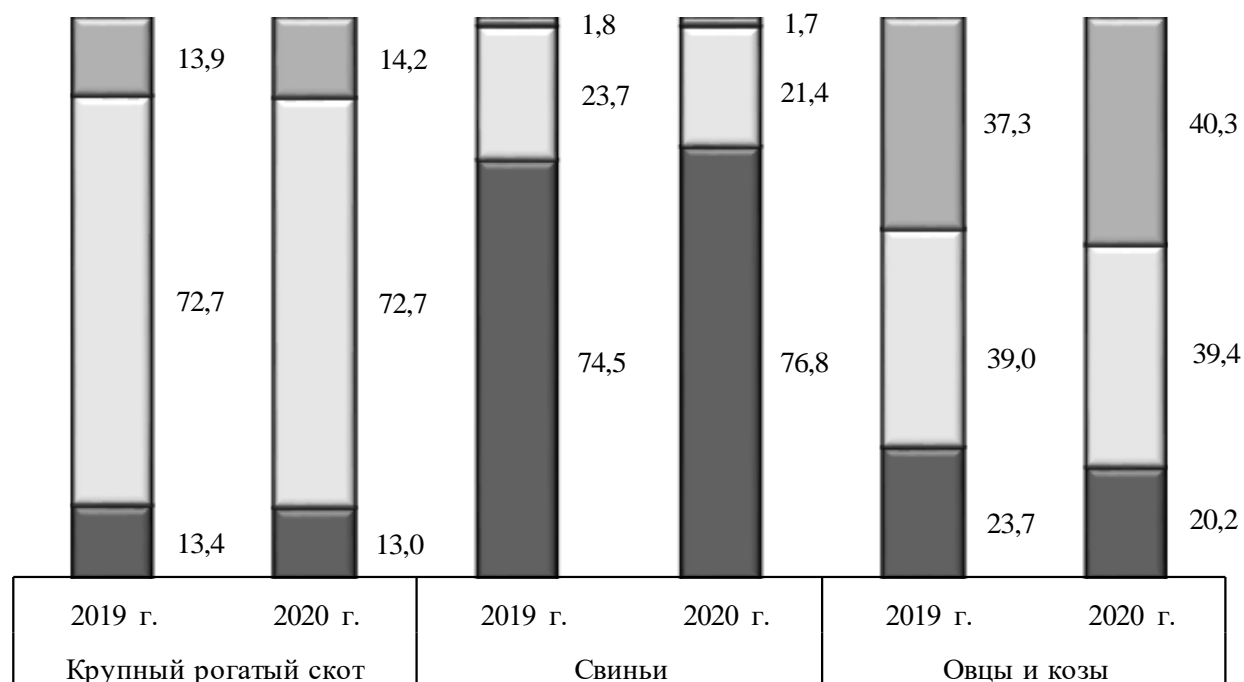

- Крестьянские (фермерские) хозяйства и индивидуальные предприниматели
- Хозяйства населения
- Сельскохозяйственные организации

Динамика поголовья скота в хозяйствах всех категорий

(на конец месяца; в процентах)

	Крупный рогатый скот		из него коровы		Свиньи		Овцы и козы	
	к соответствующей дате предыдущего года	к соответствующей дате предыдущего месяца	к соответствующей дате предыдущего года	к соответствующей дате предыдущего месяца	к соответствующей дате предыдущего года	к соответствующей дате предыдущего месяца	к соответствующей дате предыдущего года	к соответствующей дате предыдущего месяца
2019 г.								
Январь	99,8	103,0	99,0	102,6	100,3	108,1	100,2	102,2
Февраль	99,3	100,6	99,1	100,8	101,0	99,3	99,5	99,6
Март	99,3	104,8	99,2	100,3	99,3	98,3	100,7	102,8
Апрель	99,1	102,7	98,7	101,1	101,3	102,1	100,2	105,1
Май	99,4	102,2	98,7	101,6	103,2	102,6	100,1	105,4
Июнь	99,7	101,7	98,8	100,2	101,8	101,4	98,7	100,3
Июль	100,1	100,5	98,2	100,4	102,5	102,9	98,5	97,7
Август	99,0	97,9	96,5	97,4	102,8	99,7	97,6	96,9
Сентябрь	99,0	98,6	96,5	99,7	102,3	100,2	98,2	96,8
Октябрь	98,0	97,3	95,5	98,3	103,7	99,2	98,0	98,8
Ноябрь	97,9	92,6	95,8	97,9	105,9	95,1	97,6	97,4
Декабрь	99,6	99,2	99,0	102,9	105,4	99,7	97,0	95,5
2020 г.								
Январь	99,8	102,1	99,2	99,9	104,5	107,0	97,4	101,6
Февраль	100,3	101,1	99,1	100,8	106,5	101,2	97,8	100,1

В сельскохозяйственных организациях сократилось поголовье крупного рогатого скота на 2,4 %, из него коров – на 5,7 %, овец и коз – на 16,5 %, увеличилось поголовье свиней – на 9,8 %, птицы – на 29,6 %.

В январе – феврале 2020 года в хозяйствах всех категорий, по предварительным расчетам, увеличилось производство скота и птицы на убой (в живом весе) и яиц.

**Производство основных видов продукции животноводства
в хозяйствах всех категорий**

	Январь-февраль 2020 г.	Январь-февраль 2020 г. в % к январю-февралю 2019 г.
Скот и птица на убой (в живом весе), тыс. тонн	5,4	108,8
Молоко, тыс. тонн	7,5	91,7
Яйца, млн. штук	16,0	122,5

В сельскохозяйственных организациях в январе – феврале 2020 года по сравнению с январем – февралем 2019 года производство скота и птицы на убой (в живом весе) увеличилось на 12,0 %, яиц – на 28,1 %, производство молока уменьшилось на 4,0 %.

В январе – феврале 2020 года по сравнению с январем – февралем 2019 года в хозяйствах всех категорий в структуре производства скота и птицы на убой (в живом весе), по расчетам, отмечалось увеличение удельного веса производства свиней и птицы.

Структура производства скота и птицы на убой по видам¹⁾ (хозяйства всех категорий; в процентах к общему производству)

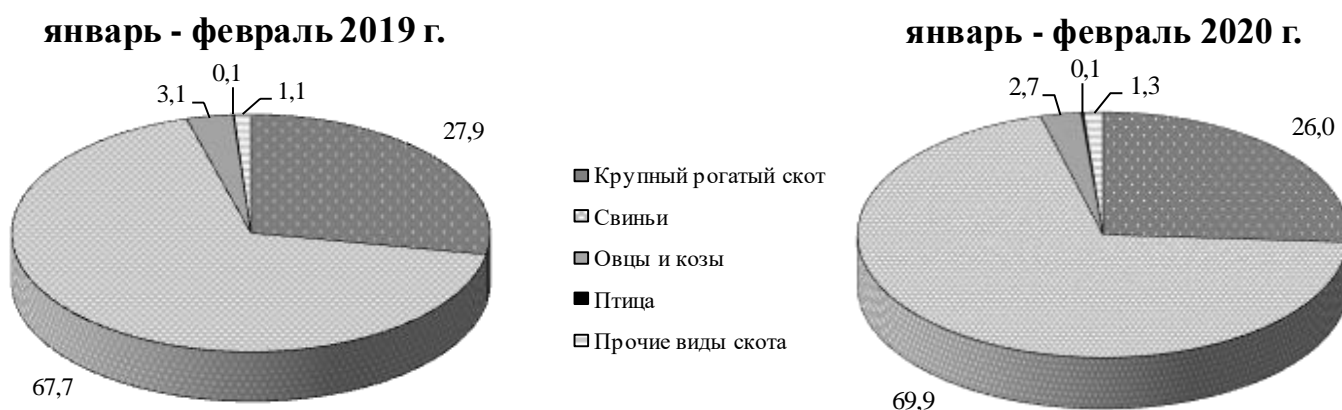

¹⁾ В живом весе.

Производство основных видов скота и птиц на убой (в живом весе) сельскохозяйственными организациями

	Январь-февраль 2020 г.			Справочно январь-февраль 2019 г. в % к январю-февралю 2018 г.
	тонн	в % к январю-февралю 2019 г.	доля производства отдельных видов скота и птицы на убой, %	
Скот и птица на убой (в живом весе)	4039,5	112,0	100	101,4
из него:				
крупный рогатый скот	246,9	104,3	6,1	69,0
свиньи	3734,1	112,5	92,4	104,9
овцы и козы	23,6	69,4	0,6	в 2,5 р.

В январе – феврале 2020 года по сравнению с соответствующим периодом 2019 года в структуре производства по всем видам продукции возросла доля сельскохозяйственных организаций.

Структура производства основных продуктов животноводства по категориям хозяйств в январе - феврале

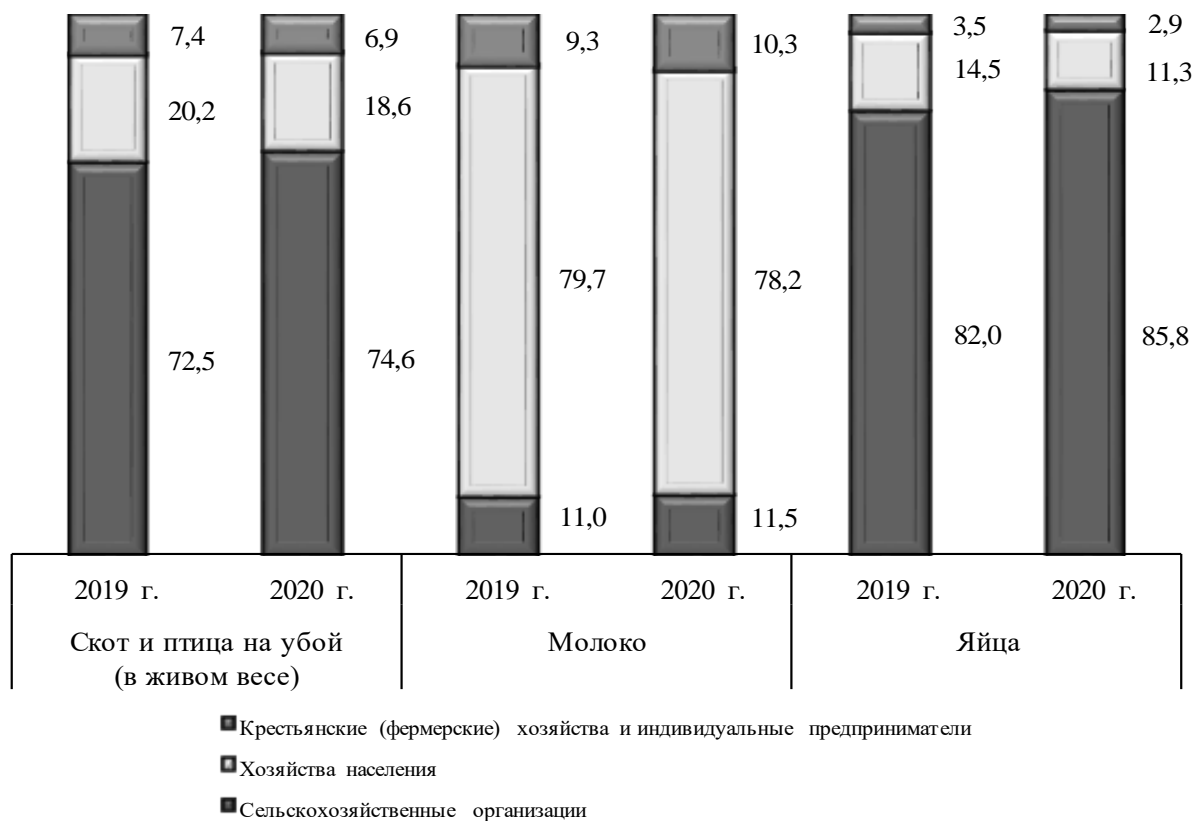

На конец февраля 2020 года обеспеченность скота кормами на 1 условную голову скота в сельскохозяйственных организациях, не относящихся к субъектам малого предпринимательства, была ниже на 4,7 %, чем на соответствующую дату 2019 года.

Наличие кормов в сельскохозяйственных организациях (на конец февраля)

	Февраль 2020 г.	Справочно февраль 2019 г.
Наличие кормов, тыс. т корм. единиц	11,3	10,2
из них концентрированных	5,4	3,5
в расчете на 1 условную голову скота, ц. корм. единиц	2,9	3,0

В январе – феврале 2020 года по сравнению с январем – февралем 2019 года уменьшилась продажа сельхозорганизациями зерна и овощей.

Объем реализации сельскохозяйственных продуктов сельскохозяйственными организациями

	Январь-февраль 2020 г.	Январь-февраль 2020 г. в % к январю-февралю 2019 г.	Справочно январь-февраль 2019 г. в % к январю-февралю 2018 г.
Зерно, тыс. тонн	2,5	89,5	в 3,5 р.
Картофель, тыс. тонн	0,5	129,5	73,7
Овощи, тыс. тонн	0,6	94,2	93,5
Скот и птица в живом весе, тыс. тонн	4,1	106,9	105,3
Молоко, тыс. тонн	0,7	105,8	91,5
Яйца, млн. штук	... ¹⁾	118,1	81,8

¹⁾ Данные не публикуются в целях обеспечения конфиденциальности первичных статистических данных, полученных от организаций, в соответствии с Федеральным законом от 29.11.2007 № 282-ФЗ «Об официальном статистическом учете и системе государственной статистики в Российской Федерации» (ст.4, п.5; ст.9 п.1).

Лесозаготовки

Производство отдельных видов продукции

	Январь- февраль 2020 г.	Февраль 2020 г. в % к		Январь- февраль 2020 г. в % к январю- февралю 2019 г. ¹⁾
		февралю 2019 г. ¹⁾	январю 2020 г.	
Лесоматериалы необработанные, тыс. плотн. м³	273,4	91,1	115,8	93,0
в том числе:				
лесоматериалы хвойных пород	251,9	90,4	116,7	92,3
из них:				
лесоматериалы круглые хвойных пород для распиловки и строгания	222,4	85,8	107,8	89,9
лесоматериалы круглые хвойных пород для производства целлюлозы и древесной массы (балансы)	... ²⁾	... ²⁾	... ²⁾	... ²⁾
хлысты хвойных пород	26,6	127,1	в 2,1 р.	138,7
лесоматериалы хвойных пород для использования в круглом виде прочие	... ²⁾	... ²⁾	... ²⁾	... ²⁾
лесоматериалы лиственных пород, за исключением тропических пород	4,9	128,6	118,8	113,7
древесина топливная	16,6	94,5	102,2	99,4

¹⁾ При расчетах динамики показателей в качестве информации по соответствующему периоду предыдущего года используются данные, сформированные на основе отчетности респондентов, предоставленной в предыдущем году.

²⁾ Данные не публикуются в целях обеспечения конфиденциальности первичных статистических данных, полученных от организаций, в соответствии с Федеральным законом от 29.11.2007 № 282-ФЗ «Об официальном статистическом учете и системе государственной статистики в Российской Федерации» (ст.4, п.5; ст.9, п.1).

1.3. СТРОИТЕЛЬСТВО

Строительная деятельность. Объем работ, выполненных по виду деятельности «Строительство» (по полному кругу), в январе – феврале 2020 года составил 1113,1 млн. рублей или 39,3 % к уровню января – февраля 2019 года.

**Динамика объема работ, выполненных по виду деятельности
«Строительство»¹⁾**

	Млн. рублей	В % к	
		соответствующему периоду предыдущего года	предыдущему периоду
2019 г.			
Январь	993,2	177,3	43,5
Февраль	1578,6	в 2,2 р.	158,3
Март	1546,2	119,9	97,3
1 квартал	4118,0	161,2	50,7
Апрель	1993,8	67,6	123,4
Май	1999,4	85,2	102,6
Июнь	2583,7	78,6	126,4
2 квартал	6516,9	76,7	153,2
1 полугодие	10634,9	96,7	х
Июль	2276,7	66,6	86,4
Август	2351,1	57,9	101,5
Сентябрь	3054,5	73,7	129,4
3 квартал	7682,3	66,1	112,3
Январь-сентябрь	18317,2	81,4	х
Октябрь	2628,7	76,8	86,4
Ноябрь	2416,6	82,7	92,0
Декабрь	4408,4	177,1	183,3
4 квартал	9453,7	107,1	122,9
Год	27770,8	88,5	х
2020 г.			
Январь	694,5	61,8	15,2
Февраль	418,6	24,0	59,9
Январь-февраль	1113,1	39,3	х

¹⁾ Внутригодовая динамика объема работ по виду деятельности «Строительство» откорректирована в соответствии с Регламентом оценки, корректировки и публикации данных статистического наблюдения за строительством и инвестициями, утвержденным приказом Росстата от 26.09.2016 г. № 544.

**Динамика объема работ, выполненных по виду деятельности
«Строительство»**

(в процентах к среднемесячному значению 2017 г.)



По данным **обследования деловой активности строительных организаций**, проведенного по состоянию на 10 февраля 2020 года, индекс предпринимательской уверенности в строительстве в I квартале 2020 года составил (-14 %).

Основными факторами, сдерживающими деятельность строительных организаций, руководителями организаций были отмечены: недостаток квалифицированных рабочих (на этот фактор указали 54 % опрошенных), погодные условия (52 %), высокий уровень налогов (31 %), недостаток заказов на работы (26 %), неплатежеспособность заказчиков (16 %), высокая стоимость материалов, конструкций, изделий и конкуренция со стороны других строительных фирм (13 % опрошенных).

Прогнозные оценки изменения деятельности строительных организаций

(доля ответивших респондентов, в процентах к их количеству)

	I квартал 2020 г. по сравнению с IV кварталом 2019 г.			II квартал 2020 г. по сравнению со I кварталом 2020 г. (прогноз)		
	увеличение	без изменения	уменьшение	увеличение	без изменения	уменьшение
Физический объем работ	6	20	74	62	29	9
Численность занятых	7	20	73	61	30	8
Просроченная кредиторская задолженность	3	38	2	3	46	51
Просроченная дебиторская задолженность	2	41	4	3	45	52
Обеспеченность собственными финансовыми ресурсами	2	31	66	54	41	6
Цены на строительные материалы	41	59	-	90	10	-
Цены на строительно-монтажные работы	28	71	1	77	22	1

Жилищное строительство. В январе – феврале 2020 года на территории республики (с учетом жилых домов, построенных на земельных участках, предназначенных для ведения гражданами садоводства) завершено строительство 226 жилых домов общей площадью 27,7 тыс. кв. метров. Без учета жилых домов, построенных на земельных участках, предназначенных для ведения гражданами садоводства, ввод жилья составил 24,3 тыс. кв. метров общей площади и по сравнению с январем – февралем 2020 года увеличился на 3,1 %.

Населением за счет собственных и заемных средств построено жилых домов общей площадью 19,5 тыс. кв. метров (без учета жилых домов, построенных на земельных участках, предназначенных для ведения гражданами садоводства – 16,1 тыс. кв. метров), что составило 70,2 % общего объема введенного в республике жилья.

Динамика ввода в действие жилых домов

(тысяч квадратных метров общей площади)

	Введено – всего			в том числе населением		
	с учетом жилых домов, построенных на земельных участках, предназначенных для ведения садоводства ¹⁾	без учета жилых домов, построенных на земельных участках, предназначенных для ведения садоводства	в % к соответствующему периоду предыдущего года ²⁾	с учетом жилых домов, построенных на земельных участках, предназначенных для ведения садоводства ¹⁾	без учета жилых домов, построенных на земельных участках, предназначенных для ведения садоводства	в % к соответствующему периоду предыдущего года ²⁾
2019 г.						
Январь	...	6,9	68,0	...	3,7	36,0
Февраль	...	16,6	87,9	...	7,4	65,8
Март	...	21,7	95,0	...	21,7	163,0
I квартал	...	45,3	87,1	...	32,8	94,3
Апрель	...	9,4	36,0	...	9,2	95,0
Май	...	13,3	130,6	...	13,3	130,6
Июнь	...	13,0	66,1	...	13,0	139,0
II квартал	...	35,7	63,7	...	35,5	121,5
I полугодие	...	81,0	75,0	...	68,3	107,2
Июль	...	22,1	162,5	...	14,7	149,7
Август	11,4	10,6	156,4	11,4	10,6	156,4
Сентябрь	31,4	28,6	146,8	16,9	14,1	136,4
III квартал	64,9	61,2	153,8	43,0	39,4	146,3
Январь-сентябрь	145,8	142,2	96,2	111,4	107,7	118,4
Октябрь	18,7	15,2	136,6	16,4	12,9	152,1
Ноябрь	20,6	18,1	141,6	17,0	14,5	179,6
Декабрь	83,1	42,0	55,2	30,2	27,2	117,3
IV квартал	122,4	75,3	75,3	63,6	54,6	137,4
Год	268,2	217,5	87,8	175,0	162,3	124,2
2020 г.						
Январь	8,4	6,6	95,2	8,4	6,6	179,6
Февраль	19,3	17,7	106,5	11,1	9,5	127,7
Январь-февраль	27,7	24,3	103,1	19,5	16,1	144,9

¹⁾ Данные приведены с учетом жилых домов, построенных населением на земельных участках, предназначенных для ведения садоводства. До августа 2019 г. учет таких домов не производился. Изменения связаны с тем, что в полном объеме начали действовать нормы Федерального закона от 29.07.2017 №217-ФЗ «О ведении гражданами садоводства и огородничества для собственных нужд и о внесении изменений в отдельные законодательные акты Российской Федерации».

²⁾ В целях обеспечения сопоставимости с предыдущими периодами относительные показатели рассчитаны без учета жилых домов, построенных населением на земельных участках, предназначенных для ведения садоводства.

1.4. ТРАНСПОРТ

В соответствии с пунктом 1.24.1 Федерального плана статистических работ, утвержденного распоряжением Правительства Российской Федерации от 6 мая 2008 года № 671-р (с изменениями), информация по объему перевозок грузов и грузообороту будет размещена ежеквартально на 50-й рабочий день после отчетного периода на сайте Бурятстата (<https://burstat.gks.ru/> Статистика/ Официальная статистика/ Предпринимательство/ Транспорт и связь/ Оперативная информация) и опубликована в Комплексном докладе «Социально-экономическое положение Республики Бурятия» (№ 01-01-01 по Каталогу статистических изданий) за январь – май, январь – август и январь – ноябрь 2020 года.

Пассажирские перевозки. В январе – феврале 2020 года автомобильным транспортом общего пользования юридических лиц и индивидуальными предпринимателями, осуществляющими пассажирские перевозки на регулярных автобусных маршрутах, перевезено 9,8 млн. пассажиров, что на 20,8 % меньше, чем в январе – феврале 2019 года.

Пассажирооборот автомобильного транспорта в январе – феврале 2020 года составил 238,9 млн. пасс.-км и уменьшился по сравнению с январем – февралем 2019 года на 11,8 %.

	Февраль 2020 г.	Январь-февраль 2020 г.	В % к		Справочно январь-февраль 2019 г. в % к январю-февралю 2018 г.
			февралю 2019 г.	январю-февралю 2019 г.	
Перевозки пассажиров автомобильным транспортом, тыс. человек	4833,0	9838,2	77,9	79,2	101,8
Пассажирооборот автомобильного транспорта, млн. пасс.-км	116,6	238,9	88,0	88,2	102,1

Динамика пассажирооборота автомобильного транспорта

	Миллионов пассажиро-километров	В % к	
		соответствующему периоду предыдущего года	предыдущему периоду
2019 г.			
Январь	138,3	100,7	97,9
Февраль	132,5	103,3	104,5
Март	139,1	99,6	104,9
I квартал	409,9	101,3	х
Апрель	136,8	100,1	98,4
Май	142,1	100,3	103,9
Июнь	138,5	98,9	97,5
II квартал	417,4	99,8	101,8

Продолжение

	Миллионов пассажиро- километров	В % к	
		соответствующему периоду предыдущего года	предыдущему периоду
I полугодие	827,3	100,5	x
Июль	138,1	95,5	99,7
Август	130,8	90,1	94,7
Сентябрь	123,5	90,1	94,5
III квартал	392,4	91,9	94,0
9 месяцев	1219,7	97,6	x
Октябрь	126,5	89,3	102,4
Ноябрь	121,9	90,6	96,4
Декабрь	126,0	89,3	103,3
IV квартал	374,4	97,6	97,7
Год	1594,0	95,6	x
2020 г.			
Январь	122,4	88,5	94,8
Февраль	116,6	88,0	95,3

**Темпы прироста (снижения) пассажирооборота
автомобильного транспорта**
(в процентах к соответствующему месяцу предыдущего года)

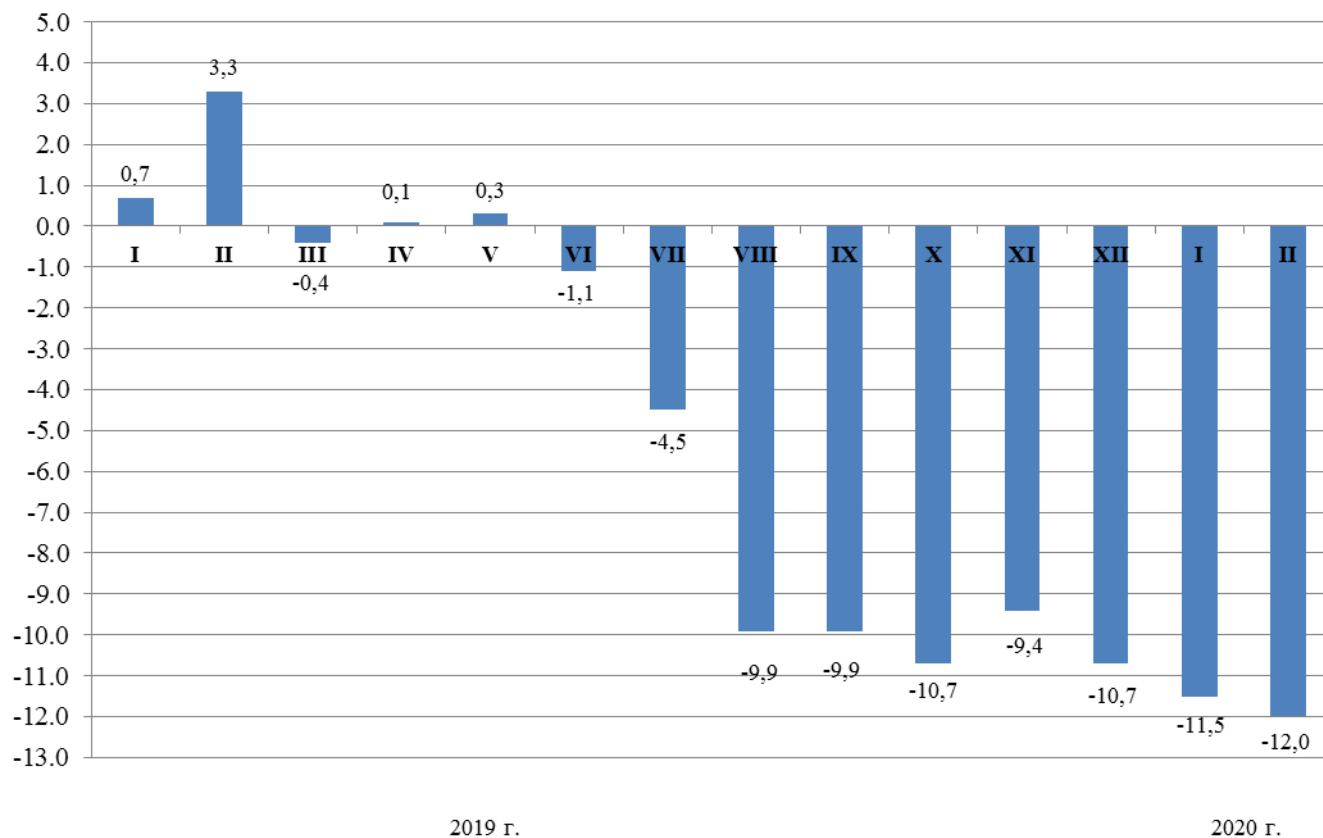

2. РЫНКИ ТОВАРОВ И УСЛУГ

2.1. РОЗНИЧНАЯ ТОРГОВЛЯ

Оборот розничной торговли в январе – феврале 2020 года сложился в объеме 30,8 млрд. рублей или 103,6 % (в сопоставимых ценах) к январю – февралю 2019 года. Прирост оборота на 50,6 % получен за счет роста розничных цен и на 49,4 % – за счет увеличения физической массы товара.

Увеличение оборота розничной торговли наблюдалось по индивидуальным предпринимателям, реализующим товары вне рынка и ярмарок на 4,8 %, по малым предприятиям, включая микропредприятия – на 2,4 % и по организациям, не относящимся к субъектам малого предпринимательства, включая средние предприятия – на 0,9 %.

Динамика оборота розничной торговли

	Млн. рублей	В % к	
		соответствующему периоду предыдущего года	предыдущему периоду
2019 г.			
Январь	14663,0	103,1	77,6
Февраль	14081,9	99,9	95,1
Март	14856,9	102,6	105,1
I квартал	43601,8	101,9	х
Апрель	14666,9	100,2	98,3
Май	14831,8	99,5	101,0
Июнь	14987,3	97,2	101,4
I полугодие	88087,8	100,4	х
Июль	15785,9	97,9	105,3
Август	15826,5	96,5	100,3
Сентябрь	15460,9	98,7	97,9
Январь-сентябрь	135161,1	99,4	х
Октябрь	16100,8	103,7	103,9
Ноябрь	16331,3	100,3	100,7
Декабрь	18486,7	95,5	113,1
Год	186079,9	99,4	х
2020 г.			
Январь	15545,5	102,3	83,2
Февраль	15232,3	104,9	97,6

Оборот розничной торговли торгующих организаций и продажа товаров на розничных рынках и ярмарках

(миллионов рублей)

	Январь- февраль 2020 г.	В % к январю- февралю 2019 г.	Февраль 2020 г.	В % к	
				январю 2020 г.	февралю 2019 г.
Всего	30777,8	103,6	15232,3	97,6	104,9
в том числе:					
оборот розничной торговли торгующих организаций и индивидуальных предпринимателей вне рынка	30750,0	103,6	15218,4	97,6	104,9
продажа товаров на розничных рынках и ярмарках	27,8	77,4	13,9	100,0	77,4

Оборот розничной торговли в январе – феврале 2020 года на 37,1 % формировался торгующими организациями, из них 18,7 % обеспечивали малые предприятия, включая микропредприятия. В структуре оборота розничной торговли доля индивидуальных предпринимателей, реализующих товары вне рынка, равнялась 62,8 %, доля продажи товаров на розничных рынках и ярмарках – 0,1 %.

Структура формирования оборота розничной торговли по хозяйствующим субъектам в феврале 2020 года (в процентах к итогу)

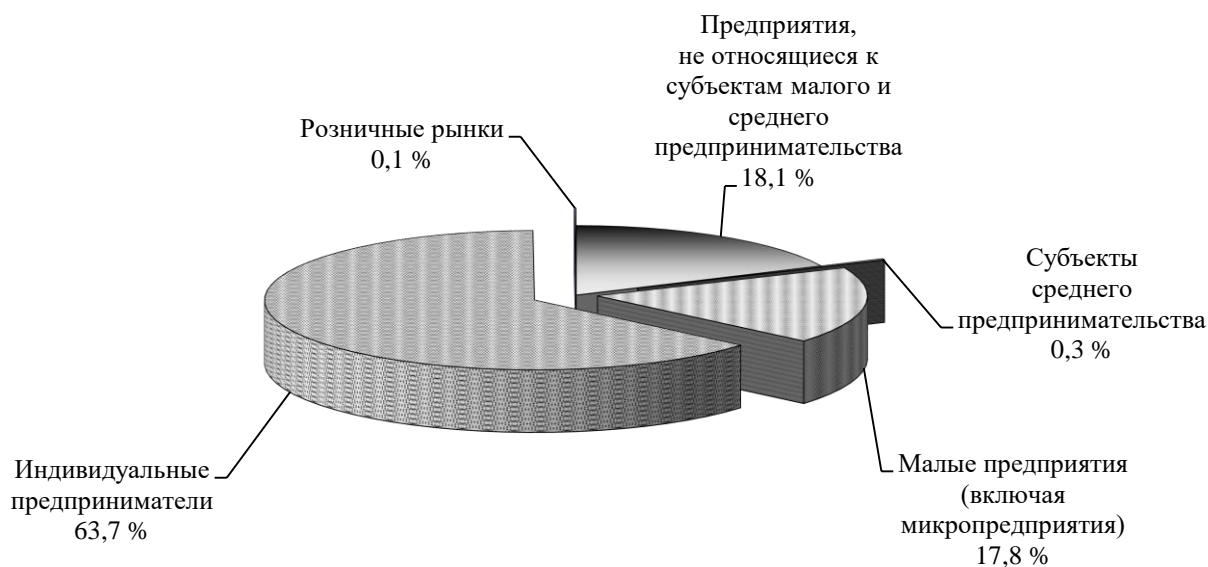

В структуре оборота розничной торговли удельный вес пищевых продуктов, включая напитки, и табачных изделий в январе – феврале 2020 года составил 53,9 %, непродовольственных товаров – 46,1 % (в январе – феврале 2019 г. – 52,4 % и 47,6 %, соответственно).

**Динамика оборота розничной торговли пищевыми продуктами,
включая напитки, и табачными изделиями и
непродовольственными товарами**

	Пищевые продукты, включая напитки, и табачные изделия			Непродовольственные товары		
	млн. рублей	в % к		млн. рублей	в % к	
		соответствующему периоду предыдущего года	предыдущему периоду		соответствующему периоду предыдущего года	предыдущему периоду
2019 г.						
Январь	7565,2	101,9	81,7	7097,8	104,4	73,8
Февраль	7480,4	101,6	97,4	6601,5	98,0	92,7
Март	7714,5	100,9	102,4	7142,4	104,5	108,1
I квартал	22760,2	101,5	х	20841,6	102,3	х
Апрель	7783,8	102,2	100,1	6883,1	98,1	96,3
Май	7822,2	99,8	100,3	7009,6	99,2	101,7
Июнь	7945,5	99,1	102,1	7041,8	95,2	100,6
I полугодие	46311,7	100,9	х	41776,1	99,8	х
Июль	8214,1	98,2	103,1	7571,8	97,7	107,8
Август	8192,1	96,6	99,9	7634,4	96,5	100,8
Сентябрь	8057,7	95,9	98,6	7403,2	101,8	97,0
Январь-сентябрь	70775,6	99,5	х	64385,5	99,4	х
Октябрь	8384,5	101,9	103,9	7716,3	105,6	103,8
Ноябрь	8506,5	100,5	100,5	7824,8	100,1	101,0
Декабрь	9389,5	97,3	110,0	9097,2	93,7	116,5
Год	97056,1	99,5	х	89023,8	99,3	х
2020 г.						
Январь	8299,7	103,6	86,9	7245,8	100,8	79,3
Февраль	8293,6	105,6	98,3	6938,7	104,1	95,7

Товарные запасы в организациях розничной торговли

(на конец месяца)

	Товарные запасы, млн. рублей	Уровень запасов, дней торговли
2019 г.		
Январь	4067,5	39
Февраль	4050,5	37
Март	4233,5	41
Апрель	4862,1	48
Май	4759,7	46
Июнь	4497,2	41
Июль	4904,7	41
Август	5048,2	42
Сентябрь	5285,0	45
Октябрь	5372,1	46
Ноябрь	5830,2	49
Декабрь	5737,3	41
2020 г.		
Январь	5659,2	53
Февраль	5714,8	53

**Изменение продажи и запасов основных продуктов питания и
непродовольственных товаров в организациях розничной торговли,
не относящихся к субъектам малого предпринимательства**

(в сопоставимых ценах)

	Продано в феврале 2020 г. в % к январю 2020 г.	Запасы на 1 марта 2020 г. в % к запасам на 1 февраля 2020 г.	Обеспеченность запасами в днях торговли	
			на 1 марта 2020 г.	на 1 февраля 2020 г.
Услуги по розничной торговле мясом и мясными продуктами	114,5	105,0	15	18
из них:				
мясо животных	102,6	107,1	12	12
мясо домашней птицы	110,3	109,6	18	20
услуги по розничной торговле продуктами из мяса и мяса птицы	121,1	104,9	13	15
услуги по розничной торговле консервами из мяса и мяса птицы	107,6	96,3	59	61
Услуги по розничной торговле рыбой, ракообразными и моллюсками	116,8	102,4	25	29

Продолжение

	Продано в феврале 2020 г. в % к январю 2020 г.	Запасы на 1 марта 2020 г. в % к запасам на 1 февраля 2020 г.	Обеспеченность запасами в днях торговли	
			на 1 марта 2020 г.	на 1 февраля 2020 г.
из них услуги по розничной торговле консервами из рыбы и морепродуктов	100,3	90,1	38	44
Услуги по розничной торговле растительными маслами	96,7	111,1	37	36
Услуги по розничной торговле животными маслами и жирами	97,1	115,8	14	12
Маргариновая продукция	106,1	51,1	8	18
Услуги по розничной торговле молочными продуктами	110,6	95,5	22	26
из них:				
сыры жирные	128,5	136,4	20	20
молоко питьевое	103,7	94,6	16	18
молочные напитки	108,6	110,9	16	15
консервы молочные сухие, сублимированные	99,1	70,3	55	81
Услуги по розничной торговле яйцами	136,5	186,6	20	15
Услуги по розничной торговле сахаром	94,9	100,8	28	29
Услуги по розничной торговле кондитерскими изделиями	118,2	102,6	30	35
Услуги по розничной торговле чаем, кофе, какао	124,3	101,5	59	76
Услуги по розничной торговле солью	100,9	85,0	35	43
Мука	106,6	122,0	38	35
Услуги по розничной торговле крупами	90,8	104,8	26	24
Макаронные изделия	94,4	94,3	27	28
Услуги по розничной торговле хлебом и хлебобулочными изделиями	99,0	97,6	6	5
Свежий картофель	... ¹⁾	... ¹⁾	61	8
Свежие овощи	104,6	91,2	32	38
Свежие фрукты	121,8	115,7	20	21

Продолжение

	Продано в феврале 2020 г. в % к январю 2020 г.	Запасы на 1 марта 2020 г. в % к запасам на 1 февраля 2020 г.	Обеспеченность запасами в днях торговли	
			на 1 марта 2020 г.	на 1 февраля 2020 г.
Услуги по розничной торговле безалкогольными напитками	105,6	110,2	32	31
Услуги по розничной торговле табачными изделиями	103,3	84,1	42	51
Услуги по розничной торговле туалетным и хозяйственным мылом	120,1	114,8	56	59
Услуги по розничной торговле косметическими и парфюмерными товарами, кроме мыла	110,6	102,3	139	151
Ткани	... ¹⁾	... ¹⁾	42	50
Услуги по розничной торговле мужской, женской и детской одеждой	109,7	102,8	109	114
Услуги по розничной торговле нательным бельем	94,3	113,2	91	75
Услуги по розничной торговле обувью	108,6	106,5	248	253
Услуги по розничной торговле изделиями из меха	... ¹⁾	... ¹⁾	228	137
Услуги по розничной торговле чулочно-носочными изделиями	110,1	96,3	60	69
Холодильники и морозильники	128,2	98,8	98	127
Стиральные машины	92,3	103,0	62	56
Аудиоаппаратура	106,3	111,2	109	104
Телевизоры	90,4	102,4	122	108
Услуги по розничной торговле спортивным оборудованием и спортивными товарами	68,5	73,4	172	160
Услуги по розничной торговле компьютерами	94,9	101,7	62	58

Продолжение

	Продано в феврале 2020 г. в % к январю 2020 г.	Запасы на 1 марта 2020 г. в % к запасам на 1 февраля 2020 г.	Обеспеченность запасами в днях торговли	
			на 1 марта 2020 г.	на 1 февраля 2020 г.
Услуги по розничной торговле периферийными устройствами	102,9	98,8	69	71
Фотоаппаратура и фототовары	92,5	70,5	87	114
Мобильные телефоны	90,1	99,8	69	63
Услуги по розничной торговле часами	103,1	94,7	105	115
Услуги по розничной торговле велосипедами	в 2,2 р.	196,7	138	156
Услуги по розничной торговле мебелью	93,3	97,4	94	90
Услуги по розничной торговле играми и игрушками	105,8	103,5	136	139
Услуги по розничной торговле книгами	141,5	98,4	236	276
Услуги по розничной торговле газетами и журналами	145,8	17,5	11	63
Услуги по розничной торговле писчебумажными и канцелярскими товарами	101,9	100,0	187	203
Строительные материалы	174,2	95,2	73	102
Услуги по розничной торговле лекарственными средствами	107,4	100,1	55	58
Услуги по розничной торговле изделиями, применяемыми в медицинских целях, ортопедическими изделиями	110,0	109,3	69	66
Ювелирные изделия	104,3	98,9	175	289
Лампы осветительные (бытовые)	... ¹⁾	... ¹⁾	25	23
Бензины автомобильные	91,2	103,5	19	17
Дизельное топливо	89,9	110,0	19	15

¹⁾ Данные не публикуются в целях обеспечения конфиденциальности первичных статистических данных, полученных от организаций, в соответствии с Федеральным законом от 29.11.2007 № 282-ФЗ «Об официальном статистическом учете и системе государственной статистики в Российской Федерации» (ст.4, п.5; ст.9, п.1).

2.2. РЕСТОРАНЫ, КАФЕ И БАРЫ

Оборот общественного питания в январе – феврале 2020 года составил 1,8 млрд. рублей или 106,2 % (в сопоставимых ценах) к январю – февралю 2019 года.

Рост оборота общественного питания отмечался по индивидуальным предпринимателям – на 2,2 %, по предприятиям, не относящимся к субъектам малого предпринимательства, включая средние – на 81,3 %.

Динамика оборота общественного питания

	Млн. рублей	В % к	
		соответствующему периоду предыдущего года	предыдущему периоду
2019 г.¹⁾			
Январь	809,0	95,5	87,5
Февраль	883,9	106,4	109,1
Март	904,1	102,7	101,3
I квартал	2597,0	101,5	х
Апрель	945,9	102,7	104,4
Май	914,9	101,2	96,2
Июнь	910,9	100,6	100,2
I полугодие	5368,7	101,5	х
Июль	938,4	105,1	102,8
Август	939,3	104,6	99,7
Сентябрь	1039,6	104,4	110,5
Январь-сентябрь	8286,0	102,6	х
Октябрь	1083,9	111,0	104,4
Ноябрь	1014,2	107,9	92,9
Декабрь	1021,8	107,9	100,8
Год	11405,9	104,3	х
2020 г.			
Январь	924,6	112,7	91,4
Февраль	907,3	100,3	97,1

**Структура формирования оборота общественного питания
по хозяйствующим субъектам в феврале 2020 года**
(в процентах к итогу)

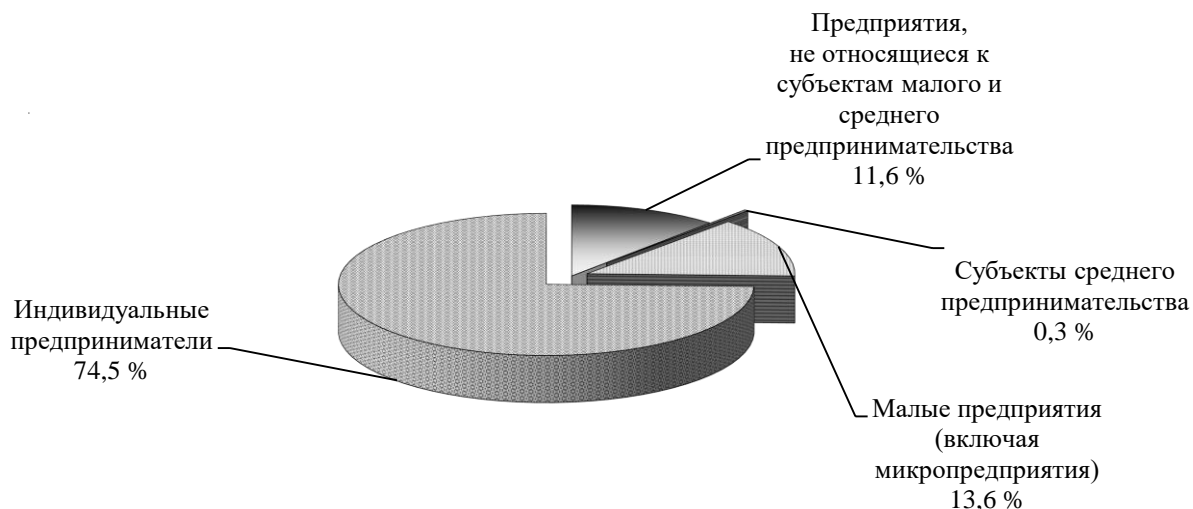

2.3. РЫНОК ПЛАТНЫХ УСЛУГ НАСЕЛЕНИЮ

В соответствии с пунктом 1.10.1 Федерального плана статистических работ, утвержденного распоряжением Правительства Российской Федерации от 6 мая 2008 года № 671-р (с изменениями) информация об объеме платных услуг населению за январь – февраль 2020 года будет размещена на 16-й рабочий день после отчетного периода на сайте Бурятстата (<https://burstat.gks.ru/> Статистика/ Официальная статистика/ Предпринимательство/ Торговля, услуги и туризм/ Оперативная информация) и опубликована в Комплексном докладе «Социально-экономическое положение Республики Бурятия» (№ 01-01-01 по Каталогу статистических изданий) за январь – март 2020 года.

За январь 2020 года, по предварительным данным, населению Республики Бурятия было оказано платных услуг в объеме 3,6 млрд. рублей или 99,4 % к январю 2019 года.

Динамика объема платных услуг населению

	Млн. рублей	В % к	
		соответствующему периоду предыдущего года	предыдущему периоду
2019 г.			
Январь	3436,1	97,7	82,7
Февраль	3558,6	101,6	103,6
Март	3761,8	97,9	105,3
I квартал	10756,6	99,0	x
Апрель	3709,9	96,8	97,8
Май	3793,9	98,1	100,8

Продолжение

	Млн. рублей	В % к	
		соответствующему периоду предыдущего года	предыдущему периоду
Июнь	3798,2	95,4	98,3
I полугодие	22058,6	97,9	х
Июль	3891,5	93,6	101,9
Август	3976,7	92,8	102,4
Сентябрь	3980,5	96,5	100,7
Январь-сентябрь	33907,3	96,6	х
Октябрь	3857,2	90,0	97,1
Ноябрь	3853,3	88,4	99,9
Декабрь	4117,5	94,2	106,2
Год	45735,4	95,0	х
2020 г.			
Январь	3590,6	99,4	87,1

В структуре объема платных услуг населению преобладали услуги телекоммуникационные и коммунальные. На их долю в январе 2020 года приходилось 44,6 % общего объема платных услуг

Объем платных услуг населению по видам

(миллионов рублей)

	Январь 2020 г.	В % к		
		январю 2019 г.	декабрю 2019 г.	итогу
Платные услуги	3590,6	99,4	87,1	100
в том числе:				
бытовые услуги	606,0	102,0	98,6	16,9
транспортные услуги	312,7	90,1	88,8	8,7
услуги почтовой связи и курьерские услуги	12,2	77,5	63,8	0,3
услуги телекоммуникационные	651,1	97,9	102,5	18,1
жилищные услуги	231,8	115,2	107,9	6,5
коммунальные услуги	952,9	97,3	93,5	26,5
услуги учреждений культуры	50,6	91,1	79,5	1,4
услуги туристических агентств, туроператоров и прочие услуги по бронированию и сопутствующие им услуги	74,8	124,5	67,2	2,1

Продолжение

	Январь 2020 г.	В % к		
		январю 2019 г.	декабрю 2019 г.	итогу
услуги гостиниц и аналогичные услуги по предоставлению временного жилья	36,4	107,9	71,1	1,0
услуги физической культуры и спорта	22,5	102,4	112,7	0,6
медицинские услуги	183,1	86,3	80,9	5,1
услуги специализированных коллективных средств размещения	35,2	109,2	69,3	1,0
из них услуги санаторно-курортных организаций	21,2	116,0	66,7	0,6
ветеринарные услуги	7,1	129,6	42,8	0,2
услуги юридические	48,1	106,5	85,1	1,3
услуги системы образования	243,6	106,6	54,3	6,8
услуги, предоставляемые гражданам пожилого возраста и инвалидам	27,8	97,5	50,3	0,8
прочие платные услуги	94,7	110,4	57,2	2,6

В структуре объема бытовых услуг за январь 2020 года преобладали услуги по ремонту и строительству жилья и других построек и ритуальные услуги, занимая 28,8 % и 19,6 %, соответственно.

Объем бытовых услуг населению по видам

(миллионов рублей)

	Январь 2020 г.	В % к		
		январю 2019 г.	декабрю 2019 г.	итогу
Бытовые услуги	606,0	102,0	98,6	100
в том числе:				
ремонт, окраска и пошив обуви	5,7	в 2,8 р.	144,4	0,9
ремонт и пошив швейных, меховых и кожаных изделий, головных уборов и изделий текстильной галантереи, ремонт, пошив и вязание трикотажных изделий	16,2	158,7	101,5	2,7
ремонт и техническое обслуживание бытовой радиоэлектронной аппаратуры, бытовых машин и приборов, ремонт и изготовление металлоизделий	21,4	90,0	96,2	3,5

Продолжение

	Январь 2020 г.	В % к		
		январю 2019 г.	декабрю 2019 г.	итогу
техническое обслуживание и ремонт транспортных средств, машин и оборудования	113,8	105,7	98,7	18,8
изготовление и ремонт мебели	23,7	85,2	97,9	3,9
химическая чистка и крашение, услуги прачечных	1,9	65,2	107,7	0,3
ремонт и строительство жилья и других построек	174,3	106,8	95,7	28,8
услуги фотоателье, фото- и кинолабораторий	19,3	100,8	107,5	3,2
услуги бань, душевых и саун	23,0	97,9	144,5	3,8
парикмахерские и косметические услуги	83,3	93,4	92,0	13,8
услуги предприятий по прокату	0,1	84,7	100,5	0,0
ритуальные услуги	118,6	97,5	100,9	19,6
прочие виды бытовых услуг	4,6	129,0	66,7	0,8

Обследование деловой активности в сфере услуг

По результатам выборочного обследования деловой активности в сфере услуг, в I квартале 2020 года баланс оценок изменения экономической ситуации, как и в I квартале 2019 года, имел отрицательное значение.

Из общего числа обследованных организаций 29 % составили предприятия, не относящиеся к субъектам малого и среднего предпринимательства, 71 % – малые предприятия (без микропредприятий).

Индикатор делового климата в сфере услуг – индекс предпринимательской уверенности в I квартале 2020 года составил (-15 %).

Динамика индекса предпринимательской уверенности

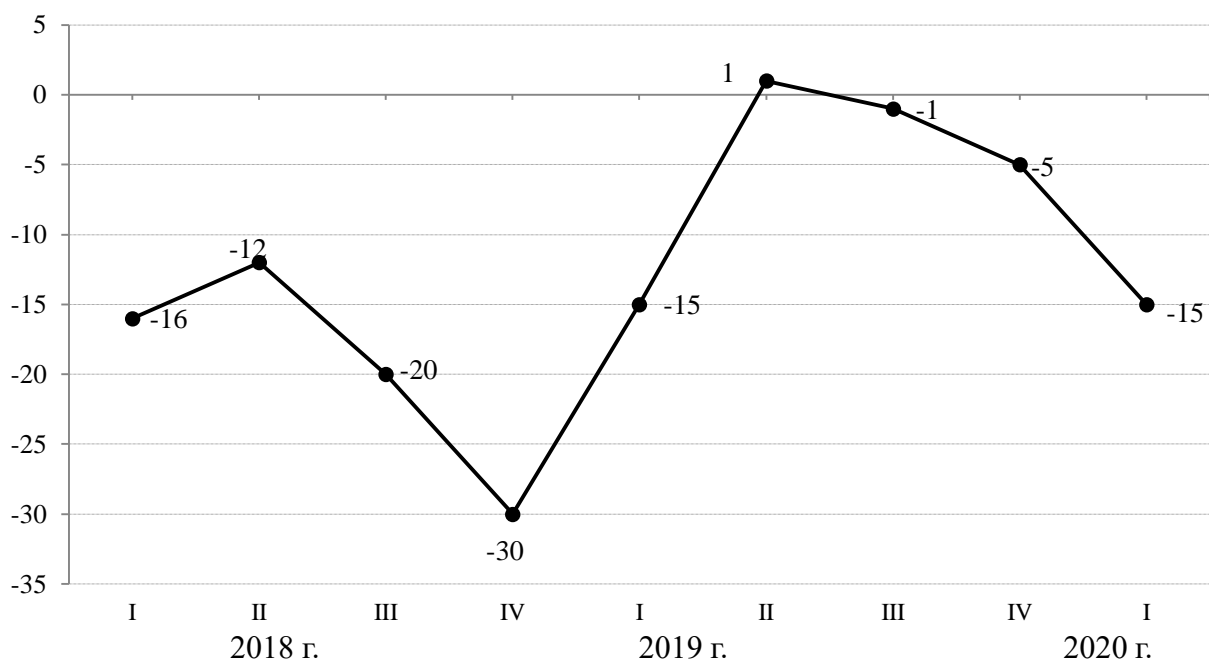

Индекс предпринимательской уверенности и его компоненты в организациях сферы услуг

	2019 г.				2020 г.
	I кв.	II кв.	III кв.	IV кв.	I кв.
Индекс предпринимательской уверенности, в %	-15	1	-1	-5	-15
Балансы оценок (компонента индекса предпринимательской уверенности в сфере услуг), в процентных пунктах:					
экономическая ситуация (фактические изменения)	-15	-4	0	4	-18
спрос на услуги	-34	-11	-11	-17	-49
прогноз	6	17	7	-3	22

В I квартале 2020 года факторами, ограничивающими деятельность организаций сферы услуг, являлись: недостаточный спрос на данный вид услуг (отметили 64 % опрошенных руководителей организаций сферы услуг), недостаток финансовых средств (54 %), высокий уровень налогообложения (46 %), неопределенность экономической ситуации (32 %), высокий процент коммерческого кредита и недостаток квалифицированного персонала (29 %), высокая арендная плата (21 %).

Прогнозные оценки основных показателей деятельности организаций сферы услуг

	прогноз			
	увеличение	без изменений	уменьшение	баланс ¹⁾
Спрос на услуги	36	50	14	22
Объем оказанных услуг (в стоимостном выражении)	32	54	14	18
Цены (тарифы) на услуги	-	89	11	-11
Инвестиции	5	70	25	-20
Прибыль	14	72	14	0
Собственная конкурентная позиция	4	89	7	-3
Средняя численность работников	7	82	11	-4

¹⁾ Разность оценок «увеличение» и «уменьшение», в процентах

2.4. ОПТОВАЯ ТОРГОВЛЯ

Оборот оптовой торговли в январе – феврале 2020 года сложился в объеме 12,7 млрд. рублей или 100,8 % к январю – февралю 2019 года.

Оборот оптовой торговли в январе – феврале 2020 года на 84,8 % формировался организациями и индивидуальными предпринимателями с основным видом экономической деятельности «Торговля оптовая, кроме оптовой торговли автотранспортными средствами и мотоциклами», который составил 10,8 млрд. рублей (106,2 % к январю – февралю 2019 года).

Динамика оборота оптовой торговли

	Оборот оптовой торговли			в том числе оборот оптовой торговли организаций оптовой торговли, в % к	
	млн. рублей	в % к		соответствующему периоду предыдущего года	предыдущему периоду
		соответствующему периоду предыдущего года	предыдущему периоду		
2019 г.					
Январь	6431,2	119,7	75,2	116,6	76,1
Февраль	6623,1	110,3	102,3	107,6	102,8
Март	7620,3	94,4	114,3	92,2	115,7
I квартал¹⁾	20674,6	106,3	х	103,6	х
Апрель	8280,0	100,6	108,0	100,2	108,7
Май	8382,5	95,1	102,4	91,5	99,8

Продолжение

	Оборот оптовой торговли			в том числе оборот оптовой торговли организаций оптовой торговли, в % к	
	млн. рублей	в % к		соответствующему периоду предыдущего года	предыдущему периоду
		соответствующему периоду предыдущего года	предыдущему периоду		
Июнь	9402,0	111,9	113,3	113,2	117,1
I полугодие¹⁾	46739,2	104,1	х	102,4	х
Июль	11336,0	130,9	123,7	110,8	104,1
Август	10620,9	120,8	92,2	105,8	93,1
Сентябрь	10073,8	135,8	96,3	123,4	98,0
Январь-сентябрь¹⁾	78769,9	113,1	х	106,2	х
Октябрь	10199,1	129,5	99,6	113,3	96,3
Ноябрь	9100,1	118,7	92,3	94,5	85,8
Декабрь	10714,3	136,0	122,2	110,8	123,0
Год	108783,4	116,8	х	106,2	х
2020 г.					
Январь	6445,2	97,2	60,0	103,8	79,5
Февраль	6296,1	98,4	97,3	102,1	95,1

¹⁾ Оборот оптовой торговли уточнен согласно Порядка формирования показателей об обороте оптовой торговли, продаже и запасах отдельных товаров в организациях оптовой торговли от 14.12.2018 № 11-11-3/5967-ТО.

Структура формирования оборота оптовой торговли в феврале 2020 года (в процентах к итогу)

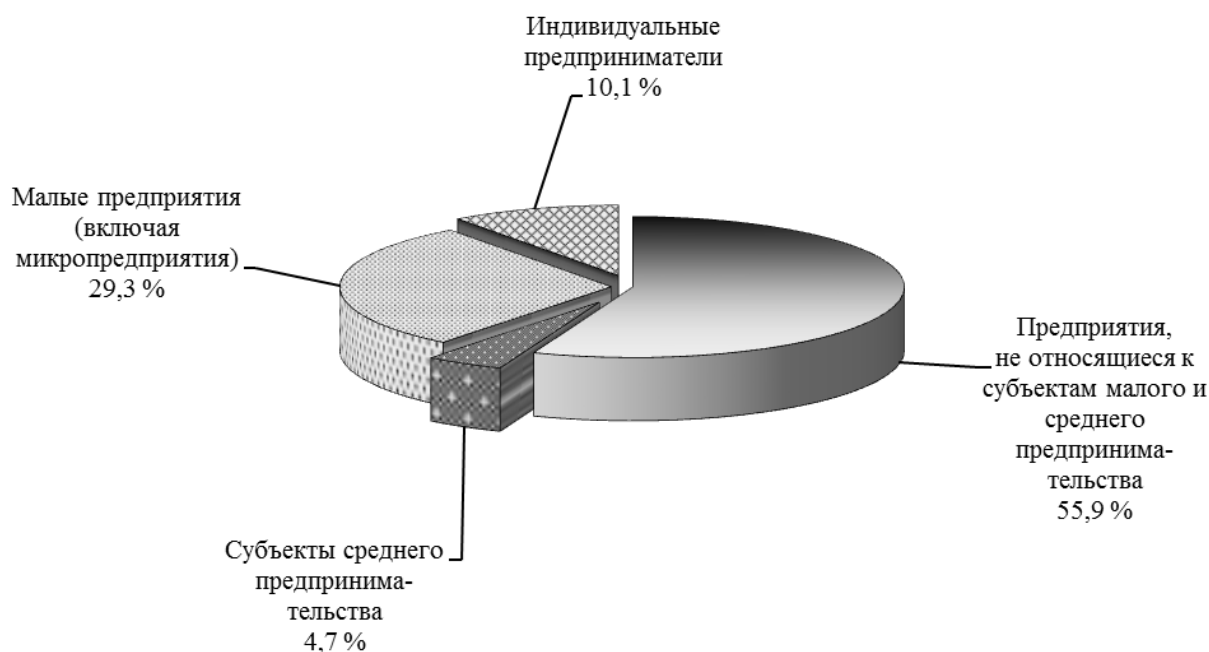

**Структура формирования оборота оптовой торговли
предприятиями оптовой торговли, не относящимися к субъектам
малого предпринимательства (включая средние),
по видам экономической деятельности в феврале 2020 года
(в процентах к итогу)**



2.5. ЗАПАСЫ ТОПЛИВА

По состоянию на 1 марта 2020 года запасы угля на предприятиях (за исключением микропредприятий), являющихся потребителями топлива, а также осуществляющих реализацию топлива населению и объектам социальной сферы Республики Бурятия, составили 542,6 тыс. тонн или 101,7 % к соответствующему периоду 2019 года.

Запасы угля и мазута топочного

(тысяч тонн)

	Уголь			Мазут топочный		
	на 1 марта 2020 г.	в % к		на 1 марта 2020 г.	в % к	
		1 марта 2019 г.	1 февраля 2020 г.		1 марта 2019 г.	1 февраля 2020 г.
Всего	542,6	101,7	88,2	7,6	78,7	74,3
в том числе по видам деятельности:						
добыча полезных ископаемых	0,3	58,0	115,5	-	-	-

Продолжение

	Уголь			Мазут топочный		
	на 1 марта 2020 г.	в % к		на 1 марта 2020 г.	в % к	
		1 марта 2019 г.	1 февраля 2020 г.		1 марта 2019 г.	1 февраля 2020 г.
обрабатывающие производства	65,0	101,5	109,7	0,7	78,4	96,8
обеспечение электрической энергией, газом и паром; кондиционирование воздуха	438,0	101,2	83,1	5,5	112,5	58,9
транспортировка и хранение	... ¹⁾	... ¹⁾	... ¹⁾	... ¹⁾	... ¹⁾	... ¹⁾
деятельность гостиниц и предприятий общественного питания	... ¹⁾	... ¹⁾	... ¹⁾	... ¹⁾	... ¹⁾	... ¹⁾
прочие потребители	34,5	115,5	152,4	1,4	35,4	в 7,9 р.
Из общих запасов топлива:						
жилищно- коммунальное хозяйство	0,3	в 7,3 р.	0,7	0,3	100,0	12,2
котельные	130,8	106,8	94,0	3,8	63,5	67,0

¹⁾ Данные не публикуются в целях обеспечения конфиденциальности первичных статистических данных, полученных от организаций, в соответствии с Федеральным законом от 29.11.2007 № 282-ФЗ «Об официальном статистическом учете и системе государственной статистики в Российской Федерации» (ст.4, п.5; ст.9, п.1).

Фактический расход угля, использованного в качестве топлива на транспортные нужды, в производственных, эксплуатационных, строительных и прочих видах деятельности, за февраль 2020 года составил 455,5 тыс. тонн, топочного мазута – 8,4 тыс. тонн.

Структура запасов угля и мазута топочного на 1 марта 2020 года (в процентах к итогу)

Уголь

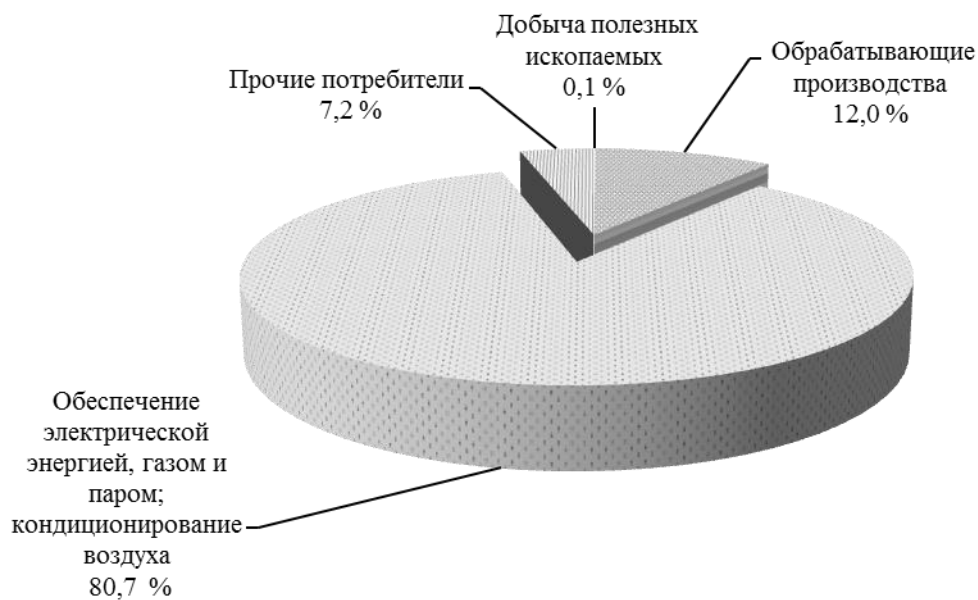

Мазут топочный

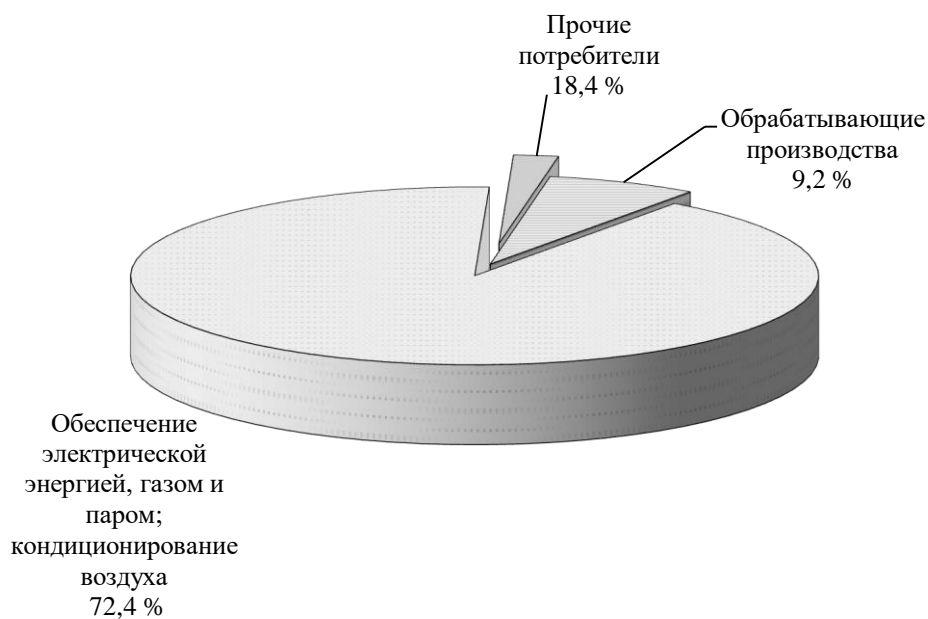

3. ИНВЕСТИЦИИ

ФИНАНСОВЫЕ ВЛОЖЕНИЯ ОРГАНИЗАЦИЙ

Общий объем финансовых вложений организаций (без субъектов малого предпринимательства, бюджетных учреждений, банков, страховых организаций и негосударственных пенсионных фондов) в 2019 году составил 43526,7 млн. рублей, из которых на краткосрочные вложения приходится 90,7 %.

Структура финансовых вложений организаций

	Всего		в том числе			
	млн. рублей	в % к итогу	долгосрочные		краткосрочные	
			млн. рублей	в % к итогу	млн. рублей	в % к итогу
Поступило финансовых вложений	43526,7	100	4061,8	100	39464,9	100
в том числе:						
в пай и акции и другие формы участия в капитале	7703,5	17,7	1636,6	40,3	6066,9	15,4
в долговые ценные бумаги и депозитные сертификаты	3465,2	8,0	-	-	3465,2	8,8
предоставленные займы	13912,1	32,0	2419,5	59,6	11492,6	29,1
банковские вклады	18341,9	42,1	4,2	0,1	18337,7	46,5
прочие долгосрочные финансовые вложения	104,0	0,2	1,5	0,0	102,5	0,2
Накоплено финансовых вложений	30360,1	100	8013,0	100	22347,1	100
в том числе:						
в пай и акции и другие формы участия в капитале	14734,5	48,5	4724,8	59,0	10009,7	44,8
в долговые ценные бумаги и депозитные сертификаты	141,8	0,5	3,5	0,0	138,3	0,6
предоставленные займы	14919,6	49,2	3266,7	40,8	11652,9	52,1
банковские вклады	401,4	1,3	4,2	0,0	397,2	1,8
прочие долгосрочные финансовые вложения	162,8	0,5	13,8	0,2	149,0	0,7

Движение финансовых вложений организаций

(миллионов рублей)

	Накоплено на начало 2019 г.	Поступило в 2019 г.	Изменения финансовых вложений	Выбыло (погашено) с начала года	Накоплено на конец декабря 2019 г.
Всего	23249,3	43526,7	-678,8	35737,1	30360,1
в том числе:					
Сельское хозяйство, лесное хозяйство, охота, рыболовство и рыбоводство	824,5	795,4	-588,8	937,2	93,9
из них сельское хозяйство	792,6	789,9	-588,8	937,2	56,6
Добыча полезных ископаемых	12371,8	21693,6	-	21108,8	12956,6
в том числе:					
добыча угля	55,5	3715,1	-	3654,8	115,8
добыча металлических руд	12311,4	17927,8	-	17414,9	12824,3
добыча прочих полезных ископаемых	... ¹⁾	... ¹⁾	-	... ¹⁾	... ¹⁾
Обрабатывающие производства	2762,2	352,1	0,3	526,5	2588,1
в том числе:					
производство пищевых продуктов	106,3	162,8	-	163,7	105,4
обработка древесины и производство изделий из дерева и пробки, кроме мебели, производство изделий из соломки и материалов для плетения	... ¹⁾	... ¹⁾	-	... ¹⁾	... ¹⁾
производство бумаги и бумажных изделий	... ¹⁾	... ¹⁾	-	... ¹⁾	... ¹⁾
деятельность полиграфическая и копирование носителей информации	... ¹⁾	-	-	-	... ¹⁾
производство прочей неметаллической минеральной продукции	... ¹⁾	... ¹⁾	-	... ¹⁾	... ¹⁾
производство компьютеров, электронных и оптических изделий	... ¹⁾	-	-	-	... ¹⁾
производство прочих транспортных средств и оборудования	1035,4	50,5	-	250,2	835,7
Обеспечение электрической энергией, газом и паром; кондиционирование воздуха	192,8	6,7	-	4,0	195,5
Строительство	300,8	915,8	-0,8	935,8	280,0
Торговля оптовая и розничная; ремонт автотранспортных средств, мотоциклов	1522,0	6039,4	-	5927,0	1634,4
Транспортировка и хранение	434,2	226,6	-5,3	280,4	375,1
Деятельность гостиниц и предприятий общественного питания	... ¹⁾	... ¹⁾	-	... ¹⁾	... ¹⁾

Продолжение

	Накоплено на начало 2019 г.	Поступило в 2019 г.	Изменения финансовых вложений	Выбыло (погашено) с начала года	Накоплено на конец декабря 2019 г.
Деятельность в области информации и связи	-	... ¹⁾	-	-	... ¹⁾
Деятельность финансовая и страховая	288,7	451,7	126,4	463,5	403,3
Деятельность по операциям с недвижимым имуществом	509,9	196,3	-0,1	162,2	543,9
Деятельность профессиональная, научная и техническая	34,1	306,5	-210,5	105,0	25,1
Деятельность административная и сопутствующие дополнительные услуги	3947,4	12205,1	-	4960,9	11191,5
Образование	... ¹⁾	-	-	-	... ¹⁾
Деятельность в области здравоохранения и социальных услуг	... ¹⁾	... ¹⁾	-	... ¹⁾	... ¹⁾

¹⁾ Данные не публикуются в целях обеспечения конфиденциальности первичных статистических данных, полученных от организаций, в соответствии с Федеральным законом от 29.11.2007 №282-ФЗ «Об официальном статистическом учете и системе государственной статистики в Российской Федерации» (ст.4, п.5; ст.9, п.1).

Финансовые вложения по видам экономической деятельности

(миллионов рублей)

	Поступило в 2019 г.			Накоплено на конец декабря 2019 г.		
	всего	в том числе		всего	в том числе	
		долго-срочные	кратко-срочные		долго-срочные	кратко-срочные
Всего	43526,7	4061,8	39464,9	30360,1	8013,0	22347,1
в том числе:						
Сельское хозяйство, лесное хозяйство, охота, рыболовство и рыбоводство	795,4	758,0	37,4	93,9	36,0	57,9
из них сельское хозяйство	789,9	758,0	31,9	56,6	36,0	20,6
Добыча полезных ископаемых	21693,6	1539,0	20154,6	12956,6	2466,4	10490,2
в том числе:						
добыча угля	3715,1	-	3715,1	115,8	-	115,8
добыча металлических руд	17927,8	1488,3	16439,5	12824,3	2454,8	10369,5
добыча прочих полезных ископаемых	... ¹⁾	... ¹⁾	-	... ¹⁾	... ¹⁾	... ¹⁾
Обрабатывающие производства	352,1	0,8	351,3	2588,1	2454,4	133,7
в том числе:						
производство пищевых продуктов	162,8	0,3	162,5	105,4	105,2	0,2
обработка древесины и производство изделий из дерева и пробки, кроме мебели, производство изделий из соломки и материалов для плетения	... ¹⁾	-	... ¹⁾	... ¹⁾	-	... ¹⁾

Продолжение

	Поступило в 2019 г.			Накoppено на конец декабря 2019 г.		
	всего	в том числе		всего	в том числе	
		долго-срочные	кратко-срочные		долго-срочные	кратко-срочные
производство бумаги и бумажных изделий	... ¹⁾	... ¹⁾	-	... ¹⁾	... ¹⁾	... ¹⁾
деятельность полиграфическая и копирование носителей информации	-	-	-	... ¹⁾	... ¹⁾	-
производство прочей неметаллической минеральной продукции	... ¹⁾	-	... ¹⁾	... ¹⁾	... ¹⁾	-
производство компьютеров, электронных и оптических изделий	-	-	-	... ¹⁾	... ¹⁾	... ¹⁾
производство прочих транспортных средств и оборудования	50,5	-	50,5	835,7	744,4	91,3
Обеспечение электрической энергией, газом и паром; кондиционирование воздуха	6,7	-	6,7	195,5	183,2	12,3
Строительство	915,8	-	915,8	280,0	0,2	279,8
Торговля оптовая и розничная; ремонт автотранспортных средств, мотоциклов	6039,4	132,3	5907,1	1634,4	1071,6	562,8
Транспортировка и хранение	226,6	40,0	186,6	375,1	243,3	131,8
Деятельность гостиниц и предприятий общественного питания	... ¹⁾	-	... ¹⁾	... ¹⁾	-	... ¹⁾
Деятельность в области информации и связи	... ¹⁾	-	... ¹⁾	... ¹⁾	-	... ¹⁾
Деятельность финансовая и страховая	451,7	329,4	122,3	403,3	396,8	6,5
Деятельность по операциям с недвижимым имуществом	196,3	30,0	166,3	543,9	210,5	333,4
Деятельность профессиональная, научная и техническая	306,5	214,5	92,0	25,1	8,8	16,3
Деятельность административная и сопутствующие дополнительные услуги	12205,1	1003,5	11201,5	11191,5	903,2	10288,3
Образование	-	-	-	... ¹⁾	... ¹⁾	-
Деятельность в области здравоохранения и социальных услуг	... ¹⁾	... ¹⁾	-	... ¹⁾	... ¹⁾	-

¹⁾ Данные не публикуются в целях обеспечения конфиденциальности первичных статистических данных, полученных от организаций, в соответствии с Федеральным законом от 29.11.2007 №282-ФЗ «Об официальном статистическом учете и системе государственной статистики в Российской Федерации» (ст.4, п.5; ст.9, п.1).

Накоплено финансовых вложений по институциональным секторам на конец декабря 2019 года

(миллионов рублей)

	Накоплено - всего	в том числе			
		нефинан- совые корпорации	финансовые корпорации	государст- венное управление	некоммерческие организации, обслуживающие домашние хозяйства
Финансовые вложения	30360,1	29954,4	-	-	405,7
в том числе:					
в паи и акции и другие формы участия в капитале	14734,5	14734,5	-	-	-
в долговые ценные бумаги и депозитные сертификаты	141,8	138,3	-	-	3,5
предоставленные займы	14919,6	14523,7	-	-	395,9
банковские вклады	401,4	397,2	-	-	4,2
прочие финансовые вложения	162,8	160,7	-	-	2,1

ИНВЕСТИЦИИ В НЕФИНАНСОВЫЕ АКТИВЫ

Инвестиции в нефинансовые активы. В 2019 году инвестиции в нефинансовые активы (без субъектов малого предпринимательства и объема инвестиций, не наблюдаемых прямыми статистическими методами) составили 57569,9 млн. рублей, основная часть которых приходится на инвестиции в основной капитал.

Структура инвестиций в нефинансовые активы

(без субъектов малого предпринимательства и объема инвестиций, не наблюдаемых прямыми статистическими методами)

	2019 г.		Справочно 2018 г., в % к итогу
	млн. рублей	в % к итогу	
Инвестиции в нефинансовые активы	57569,9	100	100
в том числе:			
инвестиции в основной капитал	57361,3	99,6	99,5
инвестиции в произведенные нефинансовые активы	208,6	0,4	0,5
в том числе:			
затраты на приобретение земли и объектов природопользования	33,4	0,1	0,2
затраты на приобретение контрактов, договоров аренды, лицензии, деловой репутации («гудвилла»), деловых связей (маркетинговых активов)	175,2	0,3	0,3

Инвестиции в основной капитал. В 2019 году инвестиции в основной капитал (с учетом досчета на малое предпринимательство и неформальную

экономику) использованы в объеме 71128,0 млн. рублей или 140,2 % к уровню 2018 года.

Видовая структура инвестиций в основной капитал
(без субъектов малого предпринимательства и объема инвестиций,
не наблюдаемых прямыми статистическими методами)

	2019 г.		Справочно 2018 г., в % к итогу
	млн. рублей	в % к итогу	
Инвестиции в основной капитал - всего	57361,3	100	100
в том числе:			
жилые здания и помещения	659,3	1,1	0,9
здания (кроме жилых) и сооружения, расходы на улучшение земель	35035,8	61,1	59,4
машины и оборудование, включая хозяйственный инвентарь и другие объекты	19992,7	34,9	35,2
объекты интеллектуальной собственности	1464,2	2,5	3,6
прочие	209,3	0,4	0,9

Структура инвестиций в основной капитал по источникам финансирования
(без субъектов малого предпринимательства и объема инвестиций,
не наблюдаемых прямыми статистическими методами)

	2019 г.		Справочно 2018 г., в % к итогу
	млн. рублей	в % к итогу	
Инвестиции в основной капитал - всего	57361,3	100	100
в том числе по источникам финансирования:			
собственные средства	24938,6	43,5	44,3
привлеченные средства	32422,7	56,5	55,7
в том числе:			
кредиты банков	5286,5	9,2	3,3
заемные средства других организаций	1848,6	3,2	1,9
инвестиции из-за рубежа	850,2	1,5	-
бюджетные средства	20459,6	35,7	45,1
в том числе за счет:			
федерального бюджета	15618,0	27,2	26,6
бюджетов субъектов Федерации	3877,4	6,8	15,6
местных бюджетов	964,2	1,7	2,9
средств внебюджетных фондов	270,3	0,5	0,4
средства организаций и населения, привлеченные для долевого строительства	... ¹⁾	... ¹⁾	0,0
из них средства населения	... ¹⁾	... ¹⁾	0,0
прочие	3707,5	6,5	5,0

¹⁾ Данные не публикуются в целях обеспечения конфиденциальности первичных статистических данных, полученных от организаций, в соответствии с Федеральным законом от 29.11.2007 №282-ФЗ «Об официальном статистическом учете и системе государственной статистики в Российской Федерации» (ст.4, п.5; ст.9, п.1).

**Объем инвестиций в основной капитал
по видам экономической деятельности**
(без субъектов малого предпринимательства и объема инвестиций,
не наблюдаемых прямыми статистическими методами)

	2019 г.	В % к 2018 г.	Удельный вес в общем объеме инвестиций, в % к итогу	
			2019 г.	справочно 2018 г.
Инвестиции в основной капитал - всего	57361,3	147,9	100	100
в том числе:				
Сельское хозяйство, лесное хозяйство, охота, рыболовство и рыбоводство	808,9	в 2,9 р.	1,4	0,7
из них сельское хозяйство (без вспомогательной деятельности, оказания услуг)	465,1	в 3,6 р.	0,8	0,4
Добыча полезных ископаемых	6300,3	102,6	11,0	16,2
в том числе:				
добыча угля	1766,2	107,2	3,1	... ¹⁾
добыча металлических руд	4527,5	102,6	7,9	12,0
добыча прочих полезных ископаемых	6,6	11,5	0,0	0,1
Обрабатывающие производства	2887,0	73,5	5,0	10,0
в том числе:				
производство пищевых продуктов	37,9	67,2	0,1	0,2
производство напитков	-	-	-	... ¹⁾
производство текстильных изделий	-	-	-	... ¹⁾
обработка древесины и производство изделий из дерева и пробки, кроме мебели, производство изделий из соломки и материалов для плетения	... ¹⁾	3,1	... ¹⁾	0,1
производство бумаги и бумажных изделий	... ¹⁾	90,3	... ¹⁾	... ¹⁾
деятельность полиграфическая и копирование носителей информации	2,5	172,3	... ¹⁾	0,0
производство резиновых и пластмассовых изделий	... ¹⁾	в 2,2 р.	... ¹⁾	... ¹⁾
производство прочей неметаллической минеральной продукции	56,1	78,5	0,1	0,2
производство компьютеров, электронных и оптических изделий	... ¹⁾	5,9	... ¹⁾	... ¹⁾
производство прочих транспортных средств и оборудования	2585,7	73,5	4,5	8,8
производство прочих готовых изделий	... ¹⁾	52,2	... ¹⁾	... ¹⁾
ремонт и монтаж машин и оборудования	10,0	124,3	0,0	0,0
Обеспечение электрической энергией, газом и паром; кондиционирование воздуха	11316,8	в 3,5 р.	19,7	8,0
Водоснабжение; водоотведение, организация сбора и утилизации отходов, деятельность по ликвидации загрязнений	618,4	95,7	1,1	1,6
Строительство	299,6	в 2,3 р.	0,5	0,5
Торговля оптовая и розничная; ремонт автотранспортных средств, мотоциклов	300,3	106,3	0,5	0,6
Транспортировка и хранение	15233,1	115,6	26,6	30,7

Продолжение

	2019 г.	В % к 2018 г.	Удельный вес в общем объеме инвестиций, в % к итогу	
			2019 г.	справочно 2018 г.
Деятельность гостиниц и предприятий общественного питания	11,8	в 2,9 р.	0,0	0,0
Деятельность в области информации и связи	4197,5	139,2	7,3	7,3
Деятельность финансовая и страховая	307,0	137,0	0,5	0,6
Деятельность по операциям с недвижимым имуществом	632,6	92,5	1,1	1,5
Деятельность профессиональная, научная и техническая	936,2	177,8	1,6	1,0
Деятельность административная и сопутствующие дополнительные услуги	973,3	181,0	1,7	1,5
Государственное управление и обеспечение военной безопасности; социальное обеспечение	2280,3	194,3	4,0	3,1
Образование	5637,2	в 2,8 р.	9,8	4,9
Деятельность в области здравоохранения и социальных услуг	3108,1	149,4	5,4	10,3
Деятельность в области культуры, спорта, организации досуга и развлечений	1462,7	в 2,6 р.	2,6	1,3
Предоставление прочих видов услуг	50,2	56,4	0,1	0,2

¹⁾ Данные не публикуются в целях обеспечения конфиденциальности первичных статистических данных, полученных от организаций, в соответствии с Федеральным законом от 29.11.2007 №282-ФЗ «Об официальном статистическом учете и системе государственной статистики в Российской Федерации» (ст.4, п.5; ст.9, п.1).

Затраты организаций (без субъектов малого предпринимательства и объема инвестиций, не наблюдаемых прямыми статистическими методами) на приобретение основных средств, бывших в употреблении у других юридических и физических лиц, и объектов незавершенного строительства в 2019 году составили 13912,8 млн. рублей, из них на машины, оборудование и транспортные средства – 13425,6 млн. рублей.

4. ЦЕНЫ

Индексы цен и тарифов

(на конец периода; в процентах)

	К предыдущему месяцу			Февраль 2020 г. к		Январь-февраль 2020 г. к январю-февралю 2019 г.	Справочно февраль 2019 г. к декабрю 2018 г.
	декабрь	январь	февраль	декабрю 2019 г.	февралю 2019 г.		
Индекс потребительских цен	100,2	100,9	100,3	101,2	103,6	103,8	101,7
Индекс цен производителей промышленных товаров ¹⁾	101,2	100,3	100,7	101,0	98,5	99,7	104,5
Индекс цен производителей сельскохозяйственной продукции	97,3	99,3	98,7	98,0	96,0	96,9	100,6
Сводный индекс цен на продукцию (затраты, услуги) инвестиционного назначения	99,7	100,0	101,0	101,0	106,7	106,2	102,5
Индекс тарифов на грузовые перевозки	100,0	100,0	100,1	100,1	100,1	103,2	106,3

¹⁾ На товары, предназначенные для реализации на внутреннем рынке.

Индексы цен и тарифов в феврале 2019 и 2020 годов

(на конец периода, в процентах к декабрю предыдущего года)



**Индексы потребительских цен
и цен производителей промышленных товаров**
(на конец месяца, в процентах к предыдущему месяцу)

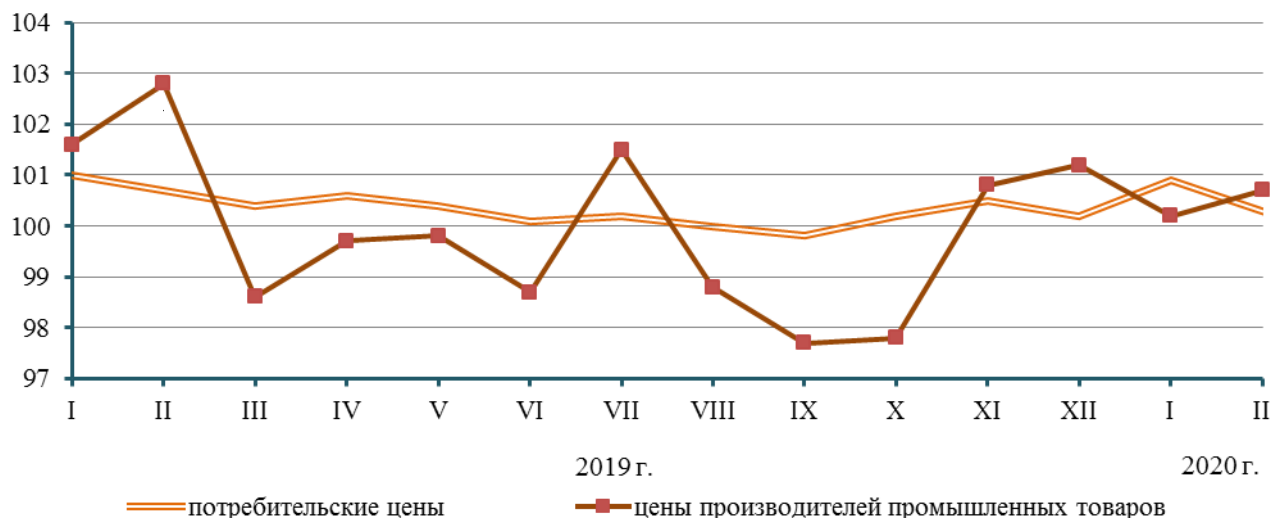

4.1. ПОТРЕБИТЕЛЬСКИЕ ЦЕНЫ

В феврале 2020 года по сравнению с предыдущим месяцем индекс потребительских цен составил 100,3 %, в том числе на продовольственные товары – 100,7 %, непродовольственные товары – 100,1 %, услуги – 100,2 %.

Индексы потребительских цен и тарифов на товары и услуги

(на конец периода; в процентах)

	Всего		в том числе на					
			продовольственные товары		непродовольственные товары		услуги	
	к предыдущему периоду	к декабрю предыдущего года	к предыдущему периоду	к декабрю предыдущего года	к предыдущему периоду	к декабрю предыдущего года	к предыдущему периоду	к декабрю предыдущего года
2019 г.								
Январь	101,0	101,0	101,2	101,2	100,8	100,8	100,9	100,9
Февраль	100,7	101,7	101,5	102,7	100,3	101,2	100,0	100,9
Март	100,4	102,2	100,8	103,5	100,1	101,3	100,2	101,1
I квартал	102,2	102,2	103,5	103,5	101,3	101,3	101,1	101,1
Апрель	100,6	102,7	100,8	104,3	100,2	101,5	100,8	102,0
Май	100,4	103,1	100,2	104,5	100,1	101,6	101,1	103,1
Июнь	100,1	103,2	99,4	103,9	99,9	101,5	101,3	104,4
II квартал	101,0	103,2	100,3	103,9	100,3	101,5	103,3	104,4
Июль	100,2	103,4	100,2	104,1	99,9	101,4	100,8	105,2
Август	100,0	103,4	99,8	103,9	100,2	101,6	100,1	105,4
Сентябрь	99,8	103,2	99,7	103,5	100,0	101,6	99,8	105,2
III квартал	100,1	103,2	99,7	103,5	100,1	101,6	100,7	105,2
Октябрь	100,2	103,4	100,1	103,7	100,4	102,1	99,8	105,0
Ноябрь	100,5	103,9	100,9	104,6	100,4	102,5	100,0	104,9
Декабрь	100,2	104,1	100,3	104,9	99,9	102,4	100,5	105,4
IV квартал	100,9	104,1	101,3	104,9	100,8	102,4	100,3	105,4

Продолжение

	Всего		в том числе на					
			продовольственные товары		непродовольственные товары		услуги	
	к предыдущему периоду	к декабрю предыдущего года	к предыдущему периоду	к декабрю предыдущего года	к предыдущему периоду	к декабрю предыдущего года	к предыдущему периоду	к декабрю предыдущего года
2020 г.								
Январь	100,9	100,9	101,6	101,6	100,4	100,4	100,3	100,3
Февраль	100,3	101,2	100,7	102,3	100,1	100,5	100,2	100,5

Базовый индекс потребительских цен (БИПЦ), исключая изменения цен на отдельные товары и услуги, подверженные влиянию факторов, которые носят административный, а также сезонный характер, в феврале 2020 года составил 100,2 % (в феврале 2019 г. – 100,5 %).

В феврале 2020 года цены на **продовольственные товары** повысились на 0,7 % (в феврале 2019 г. повысились на 1,5 %).

Индексы цен на отдельные группы и виды продовольственных товаров

(на конец периода; в процентах)

	К предыдущему месяцу			Февраль 2020 г. к		Январь-февраль 2020 г. к январю-февралю 2019 г.	Справочно февраль 2019 г. к декабрю 2018 г.
	декабрь	январь	февраль	декабрю 2019 г.	февралю 2019 г.		
Продовольственные товары без алкогольных напитков	100,3	101,5	100,7	102,2	104,6	105,0	102,8
хлеб и хлебобулочные изделия	99,8	101,4	100,9	102,3	106,5	106,6	103,8
крупа и бобовые	99,7	100,5	100,9	101,4	122,3	122,2	102,5
макаронные изделия	102,2	100,5	100,8	101,3	109,7	111,0	103,8
мясо и птица	99,6	101,2	99,7	100,9	102,3	102,9	101,4
рыба и морепродукты	97,7	101,8	101,2	103,0	110,1	110,0	103,9
молоко и молочная продукция	100,4	100,6	100,8	101,4	105,9	105,6	101,0
масло сливочное	100,6	100,3	100,4	100,7	110,4	109,8	99,4
масло подсолнечное	100,0	100,5	100,7	101,2	101,0	100,6	101,3
яйца куриные	101,5	100,3	93,3	93,6	86,6	90,9	103,7
сахар-песок	96,6	98,2	98,2	96,4	80,2	80,5	99,8
плодоовощная продукция	103,6	107,9	105,5	113,9	110,0	111,2	112,0
Алкогольные напитки	100,2	102,3	100,5	102,8	103,7	104,2	102,1

Индекс на **непродовольственные товары** в феврале 2020 года составил 100,1 % (в феврале 2019 г. цены повысились на 0,3 %).

Индексы цен на отдельные группы непродовольственных товаров

(на конец периода; в процентах)

	К предыдущему месяцу			Февраль 2020 г. к		Январь-февраль 2020 г. к январю-февралю 2019 г.	Справочно февраль 2019 г. к декабрю 2018 г.
	декабрь	январь	февраль	декабрю 2019 г.	февралю 2019 г.		
Ткани	100,2	100,0	100,0	100,0	104,6	104,8	100,7
Одежда и белье	99,9	100,2	99,9	100,1	100,9	100,9	100,0
Трикотажные изделия	99,9	100,2	100,1	100,3	101,9	101,8	100,7
Обувь	99,8	100,0	99,7	99,7	99,8	99,8	99,6
Моющие и чистящие средства	98,9	100,4	100,0	100,4	103,2	104,2	104,5
Табачные изделия	101,7	100,9	100,1	101,0	112,9	113,2	101,2
Электротовары и другие бытовые приборы	99,0	100,2	99,9	100,1	96,0	96,4	101,3
Телерадиотовары	100,8	98,9	95,9	94,8	86,1	88,0	100,3
Строительные материалы	99,7	98,9	99,8	98,6	98,8	99,3	101,3
Бензин автомобильный	100,2	101,0	100,2	101,2	104,6	104,5	100,9
Медикаменты	100,3	100,6	100,6	101,2	104,6	104,8	101,9

Индекс цен и тарифов на **услуги** в феврале 2020 года составил 100,2 % (в феврале 2019 г. – 100,0 %).

Индексы цен и тарифов на отдельные группы и виды услуг

(на конец периода; в процентах)

	К предыдущему месяцу			Февраль 2020 г. к		Январь-февраль 2020 г. к январю-февралю 2019 г.	Справочно февраль 2019 г. к декабрю 2018 г.
	декабрь	январь	февраль	декабрю 2019 г.	февралю 2019 г.		
Жилищно-коммунальные услуги	100,0	100,5	100,0	100,5	104,2	104,3	102,0
жилищные услуги	100,0	101,3	100,0	101,2	104,8	104,8	102,5
оплата жилья в домах государственного и муниципального жилищных фондов	100,0	100,0	100,0	100,0	103,5	103,5	100,1
содержание и ремонт жилья для граждан - собственников жилья в результате приватизации	100,0	100,0	100,0	100,0	106,5	106,5	100,0

Продолжение

	К предыдущему месяцу			Февраль 2020 г. к		Январь-февраль 2020 г. к январю-февралю 2019 г.	Справочно февраль 2019 г. к декабрю 2018 г.
	декабрь	январь	февраль	декабрю 2019 г.	февралю 2019 г.		
услуги по организации и выполнению работ по эксплуатации домов ЖК, ЖСК, ТСЖ	100,0	100,0	100,0	100,0	104,0	104,0	100,0
Коммунальные услуги	100,0	100,0	100,0	100,0	104,0	104,0	101,8
обращение с твердыми коммунальными отходами	100,0	100,0	100,0	100,0	152,6	152,6	-
водоснабжение холодное	100,0	100,0	100,0	100,0	109,5	109,5	101,7
водоотведение	100,0	100,0	100,0	100,0	109,1	109,1	101,7
водоснабжение горячее	100,0	100,0	100,0	100,0	102,5	102,5	103,0
отопление	100,0	100,0	100,0	100,0	100,9	100,9	101,7
электроснабжение	100,0	100,0	100,0	100,0	101,1	101,1	101,7
Медицинские услуги	100,1	100,3	100,0	100,3	103,6	103,7	100,9
Услуги пассажирского транспорта	105,1	97,0	101,1	98,0	111,8	109,8	95,8
Услуги связи	100,0	99,9	101,1	100,9	105,0	104,7	100,6
Услуги организаций культуры	101,2	100,0	100,0	100,0	107,3	107,3	100,0
Санаторно-оздоровительные услуги	100,0	100,6	100,0	100,6	107,1	107,1	99,5
Услуги дошкольного воспитания	100,0	100,0	101,1	101,1	102,8	102,4	100,9
Услуги образования	100,0	100,7	99,3	100,0	108,9	109,3	100,1
Бытовые услуги	100,1	101,6	100,0	101,6	106,4	106,8	102,3
Услуги зарубежного туризма	102,1	100,3	101,2	101,6	91,7	90,8	94,0
Услуги физкультуры и спорта	100,4	101,0	100,0	101,0	106,4	106,4	101,0
Услуги страхования	100,0	101,8	100,0	101,8	98,1	98,1	93,7

Наряду с традиционной классификацией индекс потребительских цен рассчитывается в группировке классификатора индивидуального потребления по целям (международный классификатор COICOP), который является одним из четырех функциональных классификаций СНС и используется при разработке показателей индивидуального потребления в составе ВВП. Формирование ИПЦ в группировке КИПЦ обеспечивает сопоставление динамики цен на товары и услуги, исходя из направления их использования.

Индексы потребительских цен в группировке классификатора индивидуального потребления по целям (КИПЦ)

(на конец периода; в процентах)

	К предыдущему месяцу			Февраль 2020 г. к		Январь-февраль 2020 г. к январю-февралю 2019 г.	Справочно февраль 2019 г. к декабрю 2018 г.
	декабрь	январь	февраль	декабрю 2019 г.	февралю 2019 г.		
Все товары и услуги	100,2	100,9	100,3	101,2	103,6	103,8	101,7
Продукты питания и безалкогольные напитки	100,3	101,6	100,7	102,3	104,7	105,2	102,9
продукты питания	100,4	101,6	100,8	102,4	104,8	105,2	103,0
безалкогольные напитки	96,9	101,7	99,1	100,8	103,7	105,2	99,5
Алкогoльные напитки, табачные изделия	100,6	101,9	100,4	102,3	105,9	106,4	101,9
алкогольные напитки	100,2	102,3	100,5	102,8	103,7	104,2	102,1
табачные изделия	101,7	100,9	100,1	101,0	112,9	113,2	101,2
Одежда и обувь	99,8	100,2	99,9	100,1	100,9	100,9	100,1
одежда	99,8	100,3	100,0	100,2	101,3	101,3	100,3
обувь	99,8	100,0	99,7	99,7	99,8	99,8	99,6
Жилищные услуги, вода, электроэнергия, газ и другие виды топлива	100,0	100,4	100,0	100,3	103,6	103,6	102,2
фактическая арендная плата за жилье	100,0	100,2	99,8	100,1	103,4	103,8	101,2
текущее содержание и ремонт жилого помещения	99,8	99,0	99,7	98,7	99,4	99,9	101,2
водоснабжение и другие коммунальные услуги	100,0	101,0	100,0	101,0	107,8	107,8	102,4
электроэнергия, газ и другие виды топлива	100,0	100,4	100,0	100,4	102,0	102,0	102,6
Предметы домашнего обихода, бытовая техника и повседневный уход за домом	99,6	100,1	99,9	100,0	100,6	101,1	101,6
мебель, предметы домашнего обихода, художественного оформления, ковры, другие покрытия для пола и их ремонт	99,5	99,9	100,2	100,1	100,6	100,8	100,7
текстильные изделия для дома	100,6	100,5	99,9	100,4	103,6	104,1	101,3

Продолжение

	К предыдущему месяцу			Февраль 2020 г. к		Январь-февраль 2020 г. к январю-февралю 2019 г.	Справочно февраль 2019 г. к декабрю 2018 г.
	декабрь	январь	февраль	декабрю 2019 г.	февралю 2019 г.		
бытовые приборы, включая ремонт	98,5	100,2	99,9	100,1	95,7	96,1	101,3
стеклянные изделия, столовая посуда и домашняя утварь	101,2	100,1	100,2	100,3	105,2	105,4	101,0
инструменты и оборудование для дома и сада	100,6	100,0	98,9	98,9	98,4	99,2	101,5
товары и услуги для повседневного ухода за жильем	99,5	100,0	99,9	100,0	103,2	104,0	102,9
Здравоохранение	100,3	100,8	100,2	101,0	104,2	104,5	101,6
медикаменты, лечебное оборудование и аппаратура	100,3	100,7	100,3	101,0	104,4	104,7	101,9
амбулаторные услуги	100,1	100,4	100,0	100,4	104,4	104,5	101,1
услуги больниц	100,0	101,8	100,0	101,8	102,3	102,3	99,3
Транспорт	100,9	100,2	100,7	100,8	104,4	103,9	100,3
покупка транспортных средств	99,8	101,4	101,0	102,5	100,9	100,5	101,5
эксплуатация личных транспортных средств	100,2	100,3	100,3	100,6	104,7	104,6	100,8
транспортные услуги	105,1	97,0	101,1	98,0	111,8	109,8	95,8
Связь	99,9	99,8	100,6	100,5	102,0	101,8	100,6
почтовые услуги	100,0	100,0	100,0	100,0	107,1	107,1	101,0
телефонное и факсимильное оборудование	98,5	99,8	99,0	98,7	80,8	81,1	101,3
услуги телефонной и документальной связи	100,0	99,9	101,1	101,0	104,6	104,2	100,6
Организация отдыха и культурные мероприятия	100,6	100,1	99,6	99,7	99,6	99,8	99,8
аудиовизуальное, фотографическое оборудование и оборудование для обработки информации	100,2	99,6	97,6	97,2	91,0	91,9	100,0
другие товары и оборудование для отдыха, сада и домашние животные	100,4	100,4	100,4	100,8	102,7	102,8	100,9
услуги по организации отдыха и культурных мероприятий	100,5	100,2	100,0	100,2	109,7	109,7	100,4

Продолжение

	К предыдущему месяцу			Февраль 2020 г. к		Январь-февраль 2020 г. к январю-февралю 2019 г.	Справочно февраль 2019 г. к декабрю 2018 г.
	декабрь	январь	февраль	декабрю 2019 г.	февралю 2019 г.		
газеты, книги, канцелярские принадлежности	101,0	100,4	100,1	100,4	105,0	105,1	102,6
организация комплексного отдыха	101,0	100,1	100,5	100,6	97,8	97,3	96,8
Образование	100,0	100,3	100,0	100,4	105,1	105,1	100,1
основное общее и среднее (полное) общее образование	100,0	100,0	10,0	100,0	100,0	100,0	100,0
среднее профессиональное образование	100,0	100,0	100,2	100,2	116,5	116,3	100,3
высшее профессиональное образование	100,0	100,0	100,0	100,0	104,0	104,0	100,0
образование, не определенное по уровню	100,0	102,8	100,1	102,9	105,7	105,6	100,6
Гостиницы, кафе и рестораны	99,9	99,2	101,0	100,1	102,5	102,0	102,1
общественное питание	99,9	99,0	101,1	100,1	102,4	101,9	102,2
гостиничные услуги	100,0	100,3	100,0	100,3	103,2	103,3	101,4
Другие товары и услуги	99,0	101,3	100,1	101,4	102,2	102,8	102,1
личные услуги	98,3	100,8	99,8	100,6	101,9	102,8	101,4
предметы личного обихода, не отнесенные к другим категориям	99,4	100,6	100,5	101,0	101,7	102,3	102,6
социальная защита	100,0	100,0	101,3	101,3	102,7	102,2	101,1
страхование	100,0	101,8	100,0	101,8	98,1	98,1	93,7
финансовые услуги	100,0	100,0	100,4	100,4	101,6	102,1	101,5
другие услуги, не отнесенные к перечисленным категориям	100,2	106,2	100,0	106,2	106,7	107,1	113,6

Стоимость фиксированного набора потребительских товаров и услуг для межрегиональных сопоставлений покупательной способности населения в расчете на месяц в среднем по республике в феврале 2020 года составила 15615,73 рублей. По Дальневосточному федеральному округу стоимость набора составила 18648,94 рублей, по России – 16316,46 рублей.

Стоимость условного (минимального) набора продуктов питания в расчете на месяц в среднем по республике в конце февраля 2020 года составила 4515,39 рублей и по сравнению с предыдущим месяцем повысилась на 1,4 %.

4.2. ЦЕНЫ ПРОИЗВОДИТЕЛЕЙ

4.2.1. Индексы и уровни цен производителей промышленных товаров

Индекс цен производителей промышленных товаров¹⁾ в феврале 2020 года относительно предыдущего месяца составил 100,7 %, из него в добыче полезных ископаемых – 99,2 %, обрабатывающих производствах – 102,1 %, обеспечении электрической энергией, газом и паром; кондиционировании воздуха – 99,2 %, водоснабжении; водоотведении, организации сбора и утилизации отходов, деятельности по ликвидации загрязнений – 100,0 %.

Индексы цен производителей промышленных товаров

(на конец периода; в процентах)

	Всего		в том числе по видам деятельности							
			добыча полезных ископаемых		обрабатывающие производства		обеспечение электрической энергией, газом и паром; кондиционирование воздуха		водоснабжение; водоотведение, организация сбора и утилизации отходов, деятельность по ликвидации загрязнений	
			к предыдущему периоду	к декабрю предыдущего года	к предыдущему периоду	к декабрю предыдущего года	к предыдущему периоду	к декабрю предыдущего года	к предыдущему периоду	к декабрю предыдущего года
2019 г.										
Январь	101,6	101,6	100,3	100,3	101,8	101,8	102,8	102,8	100,0	100,0
Февраль	102,8	104,5	100,4	100,7	104,6	106,5	102,5	105,3	100,0	100,0
Март	98,6	103,0	100,0	100,7	96,6	102,8	100,6	106,0	100,0	100,0
I квартал	103,0	103,0	100,7	100,7	102,8	102,8	106,0	106,0	100,0	100,0
Апрель	99,7	102,7	101,2	101,9	99,2	102,0	98,9	104,8	100,0	100,0
Май	99,8	102,5	98,2	100,1	99,3	101,3	102,3	107,3	100,0	100,0
Июнь	98,7	101,2	99,8	99,9	99,0	100,4	97,1	104,2	100,0	100,0
II квартал	98,3	101,2	99,3	99,9	97,6	100,4	98,3	104,2	100,0	100,0
Июль	101,5	102,7	100,3	100,2	101,1	101,4	102,7	107,0	112,8	112,8
Август	98,8	101,5	97,7	97,8	100,6	102,1	96,8	103,6	100,0	112,8
Сентябрь	97,7	99,1	96,6	94,5	98,8	100,8	96,8	100,2	100,0	112,8
III квартал	98,0	99,1	94,6	94,5	100,4	100,8	96,2	100,2	112,8	112,8

¹⁾ На товары, предназначенные для реализации на внутреннем рынке, по видам деятельности «Добыча полезных ископаемых», «Обрабатывающие производства», «Обеспечение электрической энергией, газом и паром; кондиционирование воздуха», «Водоснабжение; водоотведение, организация сбора и утилизации отходов, деятельность по ликвидации загрязнений».

Продолжение

	Всего		в том числе по видам деятельности							
			добыча полезных ископаемых		обрабатывающие производства		обеспечение электрической энергией, газом и паром; кондиционирование воздуха		водоснабжение; водоотведение; организация сбора и утилизации отходов, деятельность по ликвидации загрязнений	
	к предыдущему периоду	к декабрю предыдущего года	к предыдущему периоду	к декабрю предыдущего года	к предыдущему периоду	к декабрю предыдущего года	к предыдущему периоду	к декабрю предыдущего года	к предыдущему периоду	к декабрю предыдущего года
Октябрь	97,8	96,9	98,5	93,0	98,9	99,7	95,0	95,2	100,0	112,8
Ноябрь	100,8	97,7	103,1	95,9	100,1	99,7	99,8	95,0	100,0	112,8
Декабрь	101,2	98,8	99,9	95,8	101,3	101,0	102,4	97,3	100,0	112,8
IV квартал	99,7	98,8	101,5	95,8	100,2	101,0	97,1	97,3	100,0	112,8
2020 г.										
Январь	100,3	100,3	101,0	101,0	100,4	100,4	99,7	99,7	100,1	100,1
Февраль	100,7	101,0	99,2	100,2	102,1	102,5	99,2	98,9	100,0	100,1

Индексы цен производителей промышленных товаров и потребительских цен

(на конец месяца; в процентах к декабрю предыдущего года)

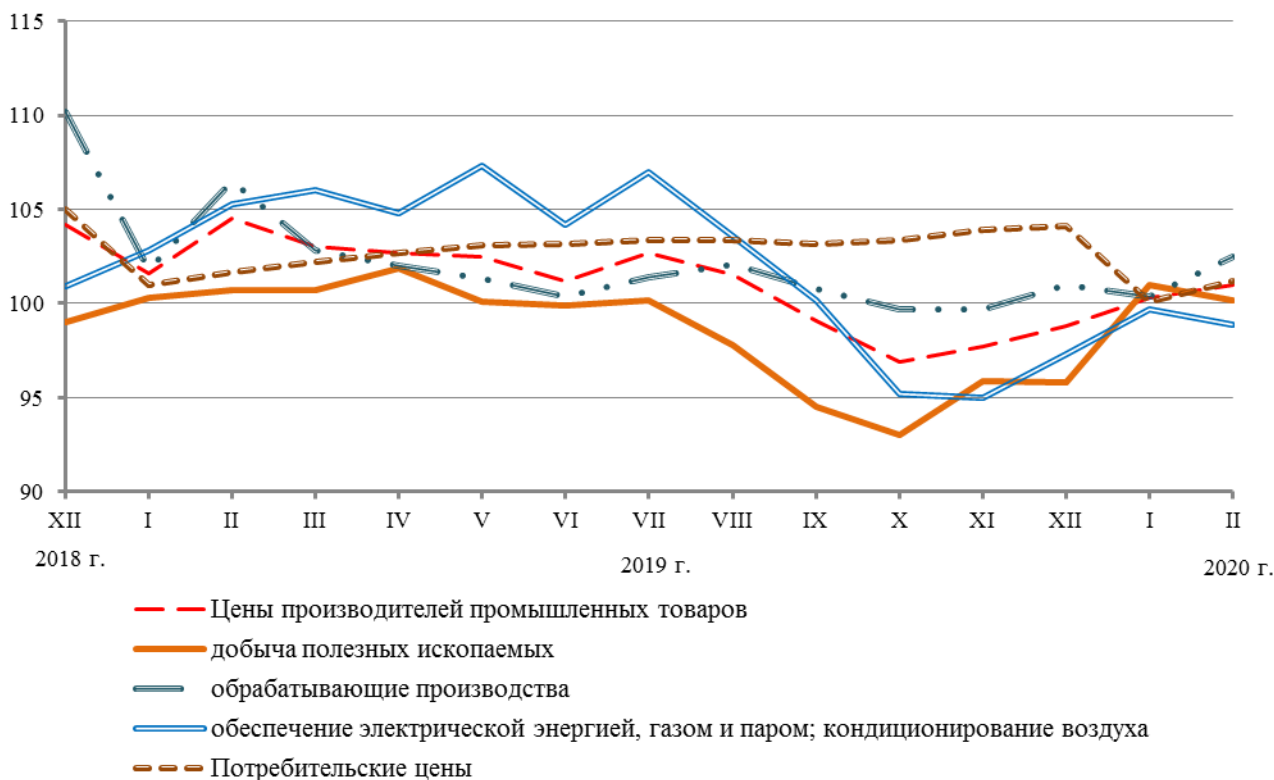

Индексы цен производителей промышленных товаров по отдельным видам экономической деятельности

(на конец периода; в процентах)

	К предыдущему месяцу			Февраль 2020 г. к		Январь-февраль 2020 г. к январю-февралю 2019 г.	Справочно февраль 2019 г к декабрю 2018 г.
	декабрь	январь	февраль	декабрю 2019 г.	февралю 2019 г.		
Добыча полезных ископаемых	99,9	101,0	99,2	100,2	100,0	100,8	100,7
из них:							
добыча угля	99,5	100,4	100,0	100,4	100,3	101,1	102,5
добыча металлических руд	100,0	100,0	100,1	100,1	100,0	100,0	99,3
добыча прочих полезных ископаемых	100,9	111,8	90,2	100,8	98,6	105,1	107,2
Обрабатывающие производства	101,3	100,4	102,1	102,5	96,7	98,0	106,5
из них:							
производство пищевых продуктов	100,3	98,5	98,9	97,4	98,4	99,0	102,4
производство напитков	100,0	105,1	100,0	105,1	105,1	107,7	106,4
производство одежды	100,0	100,0	100,0	100,0	99,8	100,1	100,8
производство кожи и изделий из кожи	100,0	100,0	86,7	86,7	101,2	108,9	100,0
производство обуви	100,0	100,0	86,7	86,7	101,2	108,9	100,0
обработка древесины и производство изделий из дерева и пробки, кроме мебели, производство изделий из соломки и материалов для плетения	100,0	99,2	100,0	99,2	99,8	98,8	101,8
производство бумаги и бумажных изделий	98,2	95,6	96,6	92,4	76,1	77,1	97,1
деятельность полиграфическая и копирование носителей информации	100,0	101,7	100,0	101,7	101,7	101,7	100,0
производство химических веществ и химических продуктов	100,0	109,5	100,0	109,5	109,5	109,5	121,1
производство резиновых и пластмассовых изделий	100,0	100,0	100,0	100,0	100,0	100,0	100,0

Продолжение

	К предыдущему месяцу			Февраль 2020 г. к		Январь-февраль 2020 г. к январю-февралю 2019 г.	Справочно февраль 2019 г. к декабрю 2018 г.
	декабрь	январь	февраль	декабрю 2019 г.	февралю 2019 г.		
производство прочей неметаллической минеральной продукции	101,1	100,0	100,0	100,0	103,1	103,1	99,9
производство металлургическое	100,1	99,1	103,6	102,7	114,1	111,9	104,3
производство готовых металлических изделий, кроме машин и оборудования	100,0	100,0	100,0	100,0	101,9	101,9	96,5
производство компьютеров, электронных и оптических изделий	100,0	100,0	109,4	109,4	109,4	104,7	110,2
производство прочих транспортных средств и оборудования	102,4	101,7	104,1	105,8	97,8	100,0	110,6
производство мебели	100,0	100,0	100,0	100,0	100,3	101,5	106,0
Обеспечение электрической энергией, газом и паром; кондиционирование воздуха	102,4	99,7	99,2	98,9	99,8	101,3	105,3
из них:							
производство, передача и распределение электроэнергии	103,7	100,0	99,4	99,4	100,2	101,7	105,3
производство, передача и распределение пара и горячей воды; кондиционирование воздуха	100,0	98,9	98,6	97,5	98,8	100,2	105,4
Водоснабжение; водоотведение, организация сбора и утилизации загрязнений отходов, деятельность по ликвидации загрязнений	100,0	100,1	100,0	100,1	112,9	112,9	100,0

Средние цены и индексы цен на приобретенные промышленными организациями отдельные виды энергоресурсов

(на конец периода)

Наименование продукции	Средняя цена приобретения в январе 2020 г., рублей за тонну	Январь 2020 г. в % к	
		декабрю 2019 г.	январю 2019 г.
Электроэнергия, Мегаватт-час	2522,18	101,5	117,6
Тепловая энергия, отпущенная электростанциями, Гкал	2001,04	100,1	100,3
Бензин автомобильный	51340,94	99,7	103,0
Топливо дизельное	59537,29	97,8	103,8
Мазут топочный	18023,96	91,2	74,7
Масла нефтяные смазочные	67129,11	99,7	99,9
Уголь, за исключением антрацита, угля коксующегося и угля бурого	2662,89	100,4	96,2
Уголь бурый	1627,30	101,0	112,7

4.2.2. Индексы цен производителей сельскохозяйственной продукции

В феврале 2020 года индекс цен производителей сельскохозяйственной продукции составил 98,7 %, в том числе в растениеводстве – 98,4 %, животноводстве – 98,7 %.

Индексы цен производителей сельскохозяйственной продукции

(на конец периода; в процентах)

	Всего		в том числе на продукцию			
			растениеводства		животноводства	
	к предыдущему периоду	к декабрю предыдущего года	к предыдущему периоду	к декабрю предыдущего года	к предыдущему периоду	к декабрю предыдущего года
2019 г.						
Январь	98,1	98,1	100,0	100,0	98,1	98,1
Февраль	102,6	100,6	99,4	99,4	102,7	100,7
Март	103,1	103,8	100,3	99,8	103,2	103,8
I квартал	103,8	103,8	99,8	99,8	103,8	103,8
Апрель	97,0	100,7	99,7	99,5	97,0	100,7
Май	103,1	103,8	101,6	101,1	103,1	103,8
Июнь	98,5	102,2	100,0	101,1	98,5	102,2
II квартал	98,5	102,2	101,4	101,1	98,4	102,2
Июль	98,1	100,3	100,0	101,1	98,1	100,2
Август	112,5	112,8	100,1	101,2	112,7	113,0
Сентябрь	100,8	113,7	98,3	99,5	100,9	113,9
III квартал	111,3	113,7	98,4	99,5	111,5	113,9
Октябрь	99,7	113,4	101,4	100,8	99,7	113,5
Ноябрь	97,5	110,5	99,8	100,6	97,5	110,6
Декабрь	97,3	107,5	100,1	100,7	97,2	107,6
IV квартал	94,5	107,5	101,3	100,7	94,4	107,6
2020 г.						
Январь	99,3	99,3	100,5	100,5	99,3	99,3
Февраль	98,7	98,0	98,4	99,0	98,7	98,0

Индексы цен производителей отдельных видов и групп сельскохозяйственной продукции

(на конец периода; в процентах)

	К предыдущему месяцу			Февраль 2020 г. к		Январь-февраль 2020 г. к январю-февралю 2019 г.	Справочно февраль 2019 г. к декабрю 2018 г.
	декабрь	январь	февраль	декабрю 2019 г.	февралю 2019 г.		
Растениеводство	100,1	100,5	98,4	99,0	97,0	96,5	99,4
зерновые и зернобобовые культуры	99,5	99,8	96,8	96,6	93,8	93,8	99,0
овощи	106,9	106,4	119,9	129,3	142,5	133,4	101,3
картофель	100,0	108,6	93,6	104,0	103,0	107,8	103,8
Животноводство	97,2	99,3	98,7	98,0	96,0	97,0	100,7
крупный рогатый скот	100,0	100,0	100,0	100,0	101,6	101,8	101,3
свиньи	96,6	98,8	99,1	97,9	95,5	96,0	100,0
молоко сырое крупного рогатого скота	101,5	100,0	100,8	100,8	97,8	98,4	103,4
яйца куриные в скорлупе свежие	100,7	102,0	95,8	97,7	97,7	102,3	105,0

4.2.3. Индексы цен на продукцию инвестиционного назначения

В феврале 2020 года **сводный индекс цен на продукцию (затраты, услуги) инвестиционного назначения** составил 101,0 %, в том числе индекс цен производителей на строительную продукцию – 100,6 %, индекс цен приобретения машин и оборудования инвестиционного назначения – 101,8 %, на прочую продукцию (затраты, услуги) инвестиционного назначения – 100,3 %.

Индексы цен на продукцию (затраты, услуги) инвестиционного назначения

(на конец периода; в процентах)

	Сводный индекс цен на продукцию (затраты, услуги) инвестиционного назначения		в том числе на					
			производителей на строительную продукцию		приобретение машин и оборудования инвестиционного назначения		прочую продукцию (затраты, услуги) инвестиционного назначения	
	к предыдущему периоду	к декабрю предыдущего года	к предыдущему периоду	к декабрю предыдущего года	к предыдущему периоду	к декабрю предыдущего года	к предыдущему периоду	к декабрю предыдущего года
2019 г.								
Январь	101,6	101,6	101,9	101,9	101,3	101,3	101,5	101,5
Февраль	100,3	101,9	100,4	102,4	100,0	101,2	101,0	102,5
Март	100,5	102,4	100,6	103,0	100,3	101,5	100,3	102,8
I квартал	102,4	102,4	103,0	103,0	101,5	101,5	102,8	102,8
Апрель	100,9	103,3	101,3	104,4	100,5	102,0	100,3	103,1
Май	100,8	104,2	100,8	105,2	101,0	103,0	100,5	103,6

Продолжение

	Сводный индекс цен на продукцию (затраты, услуги) инвестиционного назначения		в том числе на					
			производителей на строительную продукцию		приобретение машин и оборудования инвестиционного назначения		прочую продукцию (затраты, услуги) инвестиционного назначения	
	к предыдущему периоду	к декабрю предыдущего года	к предыдущему периоду	к декабрю предыдущего года	к предыдущему периоду	к декабрю предыдущего года	к предыдущему периоду	к декабрю предыдущего года
Июнь	101,4	105,6	102,2	107,5	100,5	103,4	99,9	103,5
II квартал	103,2	105,6	104,4	107,5	101,9	103,4	100,7	103,5
Июль	101,1	106,7	101,9	109,6	100,0	103,5	100,4	103,9
Август	102,1	109,0	101,7	111,4	102,8	106,4	100,5	104,4
Сентябрь	100,3	109,3	100,4	111,8	100,3	106,7	99,6	104,0
III квартал	103,5	109,3	104,0	111,8	103,2	106,7	100,5	104,0
Октябрь	99,9	109,2	99,6	111,4	100,2	107,0	99,8	103,8
Ноябрь	100,1	109,3	100,0	111,4	100,3	107,2	100,4	104,2
Декабрь	99,7	109,0	99,5	110,9	100,0	107,2	100,2	104,5
IV квартал	99,7	109,0	99,2	110,9	100,4	107,2	100,4	104,5
2020 г.								
Январь	100,0	100,0	99,9	99,9	99,9	99,9	100,7	100,7
Февраль	101,0	101,0	100,6	100,5	101,8	101,0	100,3	101,0

Сводные индексы цен на продукцию (затраты, услуги) инвестиционного назначения по отдельным видам экономической деятельности

(на конец периода; в процентах)

	К предыдущему месяцу			Февраль 2020 г. к		Январь-февраль 2020 г. к январю-февралю 2019 г.	Справочно февраль 2019 г. к декабрю 2018 г.
	декабрь	январь	февраль	декабрю 2019 г.	февралю 2019 г.		
Растениеводство и животноводство, охота и предоставление соответствующих услуг в этих областях	99,3	99,4	100,9	100,4	106,4	106,2	101,7
Добыча полезных ископаемых	99,9	99,9	101,2	101,1	105,5	105,1	102,6
из нее:							
добыча металлических руд	99,9	100,2	101,0	101,3	105,4	105,1	102,3
добыча прочих полезных ископаемых	99,7	99,8	101,9	101,6	107,0	106,0	102,7

Продолжение

	К предыдущему месяцу			Февраль 2020 г. к		Январь-февраль 2020 г. к январю-февралю 2019 г.	Справочно февраль 2019 г. к декабрю 2018 г.
	декабрь	январь	февраль	декабрю 2019 г.	февралю 2019 г.		
Обрабатывающие производства	99,8	101,1	101,4	102,6	108,3	107,6	104,1
из них:							
обработка древесины и производство изделий из дерева и пробки, кроме мебели, производство изделий из соломки и материалов для плетения	99,7	100,0	101,4	101,4	107,9	107,3	102,2
производство прочей неметаллической минеральной продукции	99,7	99,8	101,6	101,4	106,8	105,9	101,8
Обеспечение электрической энергией, газом и паром; кондиционирование воздуха	99,7	99,8	101,2	100,9	107,0	106,5	103,1
Строительство	99,6	99,4	100,6	100,0	105,0	104,9	102,3
Транспортировка и хранение	99,7	99,8	100,7	100,5	107,0	106,8	102,3

Индексы цен приобретения строительными организациями основных видов материалов

(на конец периода; в процентах)

	К предыдущему месяцу			Февраль 2020 г. к		Январь-февраль 2020 г. к январю-февралю 2019 г.	Справочно февраль 2019 г. к декабрю 2018 г.
	декабрь	январь	февраль	декабрю 2019 г.	февралю 2019 г.		
Кирпич керамический	100,0	100,0	100,0	100,0	104,5	104,1	99,8
Бетон, готовый для заливки (товарный бетон)	100,0	100,0	100,0	100,0	107,5	107,5	99,4
Щебень	100,0	100,0	100,0	100,0	105,4	107,2	102,6
Пески природные	98,9	100,0	100,0	100,0	104,7	105,4	101,8
Плитки керамические для полов	100,7	100,0	100,0	100,0	105,7	104,3	97,4
Цементы общестроительные	99,7	100,0	100,0	100,0	104,3	105,0	101,5

4.2.4. Индексы тарифов на грузовые перевозки

Индекс тарифов на грузовые перевозки автомобильным транспортом в феврале 2020 года составил 100,1 %.

(на конец периода; в процентах)

	К предыдущему месяцу			Февраль 2020 г. к		Январь-февраль 2020 г. к январю-февралю 2019 г.	Справочно февраль 2019 г. к декабрю 2018 г.
	декабрь	январь	февраль	декабрю 2019 г.	февралю 2019 г.		
Грузовой транспорт	100,0	100,0	100,1	100,1	100,1	103,2	106,3
в том числе автомобильный	100,0	100,0	100,1	100,1	100,1	103,2	106,3

5. ФИНАНСЫ

5.1. ГОСУДАРСТВЕННЫЕ ФИНАНСЫ

5.1.1. Исполнение бюджета

(по данным Министерства финансов Республики Бурятия)

**Исполнение консолидированного бюджета Республики Бурятия
и территориального государственного внебюджетного фонда**

(миллионов рублей)

	<i>Доходы</i>	<i>Расходы</i>	<i>Профицит, дефицит (-)</i>
2019 г.			
Январь	4935,2	4284,1	651,1
Январь-февраль	10861,8	10244,7	617,1
I квартал	18887,8	16702,6	2185,2
Январь-апрель	28741,5	23424,4	5317,1
Январь-май	33513,3	30680,5	2832,8
I полугодие	39883,4	38638,9	1244,5
Январь-июль	48172,7	45990,3	2182,4
Январь-август	55200,7	52762,2	2438,5
Январь-сентябрь	62306,4	60539,3	1767,1
Январь-октябрь	72176,7	68639,6	3537,1
Январь-ноябрь	79919,1	77249,2	2669,9
Год	96926,5	97354,0	-427,5
2020 г.			
Январь	6037,1	5087,7	949,4

**Структура консолидированного бюджета Республики Бурятия
и территориального государственного внебюджетного фонда
в январе 2020 года**

	Млн. рублей	В % к итогу	Справочно январь 2019 г.	
			млн. рублей	в % к итогу
Доходы	6037,1	100	4935,2	100
из них:				
налог на прибыль организаций	480,9	8,0	272,2	5,5
налог на доходы физических лиц	819,0	13,6	737,9	15,0
акцизы	300,7	5,0	306,0	6,2
налоги на совокупный доход	174,2	2,9	168,2	3,4
налоги на имущество	132,2	2,2	124,1	2,5
налоги, сборы и регулярные платежи за пользование природными ресурсами	56,6	0,9	46,7	0,9
задолженность и перерасчеты по отмененным налогам, сборам и иным обязательным платежам	0,0	0,0	0,0	0,0
доходы от использования имущества, находящегося в государственной и муниципальной собственности	27,6	0,5	26,7	0,5
безвозмездные поступления	3977,3	65,9	3152,7	63,9
Расходы	5087,7	100	4284,1	100
из них на:				
общегосударственные вопросы	295,9	5,8	262,6	6,1
национальную безопасность и правоохранительную деятельность	56,6	1,1	34,6	0,8
национальную экономику	219,3	4,3	132,4	3,1
жилищно-коммунальное хозяйство	89,3	1,8	170,5	4,0
охрану окружающей среды	5,1	0,1	7,0	0,2
социально-культурные мероприятия	4368,1	85,9	3607,8	84,2

**Распределение доходов и расходов консолидированного бюджета
Республики Бурятия и территориального государственного
внебюджетного фонда в январе 2020 года**

(миллионов рублей)

	Консолидированный бюджет Республики Бурятия	Бюджет государственного внебюджетного фонда	Справочно январь 2019 г.	
			консолидированный бюджет Республики Бурятия	бюджет государственного внебюджетного фонда
Доходы	4635,1	1402,0	3748,3	1186,9
из них:				
налог на прибыль организаций	480,9	х	272,2	х
налог на доходы физических лиц	819,0	х	737,9	х
акцизы	300,7	х	306,0	х
налоги на совокупный доход	174,2	х	168,2	х
налоги на имущество	132,2	х	124,1	х
налоги, сборы и регулярные платежи за пользование природными ресурсами	56,6	х	46,7	х
задолженность и перерасчеты по отмененным налогам, сборам и иным обязательным платежам	0,0	х	0,0	х
доходы от использования имущества, находящегося в государственной и муниципальной собственности	27,6	х	26,7	х
безвозмездные поступления	2576,1	1401,2	1966,8	1185,9
Расходы	4301,0	786,7	3586,3	697,8
из них на:				
общегосударственные вопросы	291,1	4,8	259,5	3,1
национальную безопасность и правоохранительную деятельность	56,6	х	34,6	х
национальную экономику	219,3	х	132,4	х
жилищно-коммунальное хозяйство	89,3	х	170,5	х
охрану окружающей среды	5,1	х	7,0	х
социально-культурные мероприятия	3586,3	781,9	2913,1	694,8

Исполнение консолидированного бюджета Республики Бурятия

(миллионов рублей)

	<i>Доходы</i>	<i>Расходы</i>	<i>Профицит, дефицит (-)</i>
2019 г.			
Январь	3748,3	3586,3	162,0
Январь-февраль	8053,8	8137,4	-83,6
I квартал	14677,2	13266,3	1410,9
Январь-апрель	23127,2	18640,7	4486,5
Январь-май	26491,8	24397,2	2094,6
I полугодие	31464,0	30943,2	520,8
Январь-июль	38347,7	36984,0	1363,7
Январь-август	43959,9	42338,8	1621,1
Январь-сентябрь	49659,0	48722,7	936,3
Январь-октябрь	58129,6	55540,8	2588,8
Январь-ноябрь	64357,0	62570,7	1786,3
Год	80093,4	80577,4	-483,9
2020 г.			
Январь	4635,1	4301,0	334,1

Профицит консолидированного бюджета Республики Бурятия в январе 2020 года сложился в сумме 334,1 млн. рублей.

**Исполнение расходной части
консолидированного бюджета Республики Бурятия**

	<i>Утвержденные бюджетные назначения на 2020 г., млн. рублей</i>	<i>Фактическое исполнение на 1 февраля 2020 г.</i>	
		<i>млн. рублей</i>	<i>в % к утвержденным бюджетным назначениям на 2020 г.</i>
Расходы	84292,3	4301,0	5,1
из них на:			
общегосударственные вопросы	6652,2	291,1	4,4
национальную безопасность и правоохранительную деятельность	956,0	56,6	5,9
национальную экономику	10256,5	219,3	2,1
жилищно-коммунальное хозяйство	4056,9	89,3	2,2
охрану окружающей среды	835,0	5,1	0,6
социально-культурные мероприятия	59626,3	3586,3	6,0

**Источники финансирования консолидированного бюджета
Республики Бурятия**

(миллионов рублей)

	<i>Январь 2020 г.</i>	<i>Справочно январь 2019 г.</i>
Общее финансирование	-334,1	-162,0
в том числе:		
источники внутреннего финансирования	-509,1	1521,8
из него:		
кредиты кредитных организаций в валюте Российской Федерации	-1567	-80,3
бюджетные кредиты от других бюджетов бюджетной системы Российской Федерации	-	-
иные источники внутреннего финансирования дефицитов бюджетов	1057,9	-306,8
изменение остатков средств на счетах по учету средств бюджета	175,0	5488,4
из них:		
увеличение остатков средств бюджета	-6767,2	-118033,3
уменьшение остатков средств бюджета	6942,2	123521,7

5.1.2. Налоговая статистика

По оперативным данным Управления Федеральной налоговой службы по Республике Бурятия, в бюджетную систему Российской Федерации в январе 2020 года поступило налогов, сборов и иных обязательных платежей на сумму 1761,1 млн. рублей.

**Поступление налогов, сборов и иных обязательных платежей
в бюджетную систему всех уровней**

(миллионов рублей)

	<i>Январь 2020 г.</i>			<i>В % к январю 2019 г.</i>		
	<i>всего</i>	<i>в том числе</i>		<i>всего</i>	<i>в том числе</i>	
		<i>федеральный бюджет</i>	<i>консолидированный бюджет Республики Бурятия</i>		<i>федеральный бюджет</i>	<i>консолидированный бюджет Республики Бурятия</i>
Всего	1761,1	84,7	1676,4	83,4	11,4	122,9
из них:						
налог на прибыль организаций	539,3	58,3	480,9	107,9	25,6	176,7
из него зачисляемый в бюджеты бюджетной системы Российской Федерации по соответствующим ставкам	539,3	58,3	480,9	186,3	в 3,4 р.	176,7

Продолжение

	Январь 2020 г.			В % к январю 2019 г.		
	всего	в том числе		всего	в том числе	
		федеральный бюджет	консолидированный бюджет Республики Бурятия		федеральный бюджет	консолидированный бюджет Республики Бурятия
налог на доходы физических лиц	819,0	х	819,0	111,0	х	111,0
из него источником, которых является налоговый агент, за исключением доходов, в отношении которых исчисление и уплата налога осуществляются в соответствии со статьями 227, 227.1 и 228 Налогового кодекса Российской Федерации	797,5	х	797,5	110,3	х	110,3
налог на добавленную стоимость	-31,9	-31,9	х	х	х	х
акцизы	1,8	х	1,8	85,7	х	85,7
налоги на имущество	132,2	х	132,2	106,5	х	106,5
налоги, сборы и регулярные платежи за пользование природными ресурсами	99,6	43,0	56,6	119,4	117,2	121,2

По данным Управления Федеральной налоговой службы по Республике Бурятия, задолженность по налогам и сборам в бюджетную систему Российской Федерации на 1 февраля 2020 года составила 5795,4 млн. рублей.

Структура задолженности по налоговым платежам в бюджетную систему Российской Федерации на 1 февраля 2020 года

	Задолженность		Из нее недоимка	
	млн. рублей	в % к итогу	млн. рублей	в % к итогу
Всего	5795,4	100	2197,8	100
из них:				
по федеральным налогам и сборам	2311,0	39,9	545,8	24,8
в том числе:				
налог на прибыль организаций	228,2	3,9	61,1	2,8
налог на добавленную стоимость	1483,3	25,6	337,7	15,4
платежи за пользование природными ресурсами	11,8	0,2	1,7	0,1
остальные федеральные налоги и сборы	587,6	10,1	145,3	6,6
по региональным налогам и сборам	729,9	12,6	379,0	17,2
по местным налогам и сборам	515,6	8,9	305,0	13,9
по налогам со специальным налоговым режимом	246,3	4,2	106,9	4,9

5.2. ФИНАНСОВАЯ ДЕЯТЕЛЬНОСТЬ ОРГАНИЗАЦИЙ

5.2.1. Финансовые результаты деятельности организаций

В соответствии с пунктом 1.32.6 Федерального плана статистических работ, утвержденного распоряжением Правительства Российской Федерации от 6 мая 2008 года № 671-р (с изменениями), информация о финансовом состоянии организаций за январь 2020 года будет размещена на сайте Бурятстата ([https://burstat.gks.ru/Статистика/ Официальная статистика/ Финансы/ Оперативная информация](https://burstat.gks.ru/Статистика/Официальная статистика/Финансы/Оперативная информация)) на 45 рабочий день после отчетного периода и опубликована в Комплексном докладе «Социально-экономическое положение Республики Бурятия» (№ 01-01-01 по Каталогу статистических изданий) за январь – март 2020 года.

В январе – декабре 2019 года положительный сальдированный финансовый результат (прибыль минус убыток) организаций (без субъектов малого предпринимательства, банков, страховых и бюджетных организаций) в действующих ценах составил +13611,9 млн. рублей (107 организаций получили прибыль в размере 18267,6 млн. рублей, 55 организаций имели убыток на сумму 4655,7 млн. рублей).

Сальдированный финансовый результат (прибыль минус убыток) по видам экономической деятельности в январе – декабре 2019 года

	Сальдо прибылей (+) и убытков (-)		Сумма прибыли, млн. рублей	Доля прибыльных организаций в общем числе организаций, %	Сумма убытка, млн. рублей	Доля убыточных организаций в общем числе организаций, %
	млн. рублей	в % к январю-декабрю 2018 г.				
Всего	13611,9	93,4	18267,6	66,0	4655,7	34,0
в том числе:						
Сельское, лесное, хозяйство, охота, рыболовство и рыбоводство	548,4	131,5	548,4	100,0	-	-
Добыча полезных ископаемых	7242,1	56,2	9533,3	60,0	2291,2	40,0
Обрабатывающие производства	6537,5	в 3,7 р.	6667,4	60,9	129,9	39,1
Обеспечение электрической энергией, газом и паром; кондиционирование воздуха	-518,8	-	32,6	55,6	551,4	44,4
Водоснабжение; водоотведение, организация сбора и утилизации отходов, деятельность по ликвидации загрязнений	77,1	-	107,2	60,0	... ¹⁾	40,0

Продолжение

	Сальдо прибылей (+) и убытков (-)		Сумма прибыли, млн. рублей	Доля прибыльных организаций в общем числе организаций, %	Сумма убытка, млн. рублей	Доля убыточных организаций в общем числе организаций, %
	млн. рублей	в % к январю-декабрю 2018 г.				
Строительство	-326,9	-	175,6	57,1	502,5	42,9
Торговля оптовая и розничная; ремонт автотранспортных средств и мотоциклов	-60,1	-	583,4	73,9	643,5	26,1
Транспортировка и хранение	195,2	в 8,9 р.	222,5	50,0	27,3	50,0
Деятельность гостиниц и предприятий общественного питания	-51,8	-	... ¹⁾	33,3	... ¹⁾	66,7
Деятельность в области информации и связи	... ¹⁾	105,0	... ¹⁾	100,0	-	-
Деятельность финансовая и страховая	... ¹⁾	-	... ¹⁾	100,0	-	-
Деятельность по операциям с недвижимым имуществом	46,0	129,4	50,1	87,5	... ¹⁾	12,5
Деятельность профессиональная, научная и техническая	-220,7	-	179,9	30,0	400,6	70,0
Деятельность административная и сопутствующие дополнительные услуги	7,1	106,0	7,1	100,0	-	-
Образование	1,7	130,4	2,0	87,5	... ¹⁾	12,5
Деятельность в области здравоохранения и социальных услуг	88,6	131,6	109,8	83,3	... ¹⁾	16,7
Деятельность в области культуры, спорта, организации досуга и развлечений	... ¹⁾	131,2	... ¹⁾	100,0	-	-
Предоставление прочих видов услуг	... ¹⁾	-	... ¹⁾	50,0	... ¹⁾	50,0

¹⁾ Данные не публикуются в целях обеспечения конфиденциальности первичных статистических данных, полученных от организаций, в соответствии с Федеральным законом от 29.11.2007 № 282-ФЗ «Об официальном статистическом учете и системе государственной статистики в Российской Федерации» (ст.4, п.5; ст.9, п.1).

5.2.2. Активы организаций

Структура оборотных активов организаций
основных видов экономической деятельности
в январе – декабре 2019 года

(на конец периода; миллионов рублей)

	Оборотные активы	из них		
		запасы	задолженность покупателей	денежные средства
Всего	130023,8	50578,3	28286,9	10197,7
в том числе:				
Сельское, лесное хозяйство, охота, рыболовство и Рыбоводство	1324,1	1114,8	84,9	43,6
в % к итогу	1,0	2,2	0,3	0,4
Добыча полезных ископаемых	41744,4	7755,8	9565,4	2663,7
в % к итогу	32,1	15,3	33,8	26,1
Обрабатывающие производства	65049,3	33120,3	12275,8	6411,2
в % к итогу	50,0	65,5	43,4	62,9
Обеспечение электрической энергией, газом и паром; кондиционирование воздуха	1666,0	108,8	1135,9	22,2
в % к итогу	1,3	0,2	4,0	0,2
Водоснабжение; водоотведение, организация сбора и утилизации отходов, деятельность по ликвидации загрязнений	493,3	56,7	153,7	9,8
в % к итогу	0,4	0,1	0,5	0,1
Строительство	3584,3	2521,4	434,6	61,4
в % к итогу	2,8	5,0	1,5	0,6
Торговля оптовая и розничная; ремонт автотранспортных средств и мотоциклов	11333,5	4597,3	2834,4	526,5
в % к итогу	8,7	9,1	10,0	5,2
Транспортировка и хранение	1463,4	162,4	934,1	125,1
в % к итогу	1,1	0,3	3,3	1,2
Деятельность гостиниц и предприятий общественного питания	499,3	178,2	3,2	68,6
в % к итогу	0,4	0,4	0,0	0,7
Деятельность финансовая и страховая	... ¹⁾	... ¹⁾	... ¹⁾	... ¹⁾
в % к итогу	... ¹⁾	... ¹⁾	... ¹⁾	... ¹⁾
Деятельность в области информации и связи	... ¹⁾	... ¹⁾	... ¹⁾	... ¹⁾
в % к итогу	... ¹⁾	... ¹⁾	... ¹⁾	... ¹⁾
Деятельность по операциям с недвижимым имуществом	480,7	13,3	23,5	3,3
в % к итогу	0,4	0,0	0,1	0,0
Деятельность профессиональная, научная и техническая	2019,0	854,2	739,8	210,1
в % к итогу	1,6	1,7	2,6	2,1

Продолжение

	Оборотные активы	из них		
		запасы	задолженность покупателей	денежные средства
Деятельность административная и сопутствующие дополнительные услуги	29,6	2,6	21,6	1,2
в % к итогу	0,0	0,0	0,0	0,0
Образование	38,3	4,6	10,8	5,2
в % к итогу	0,0	0,0	0,0	0,1
Деятельность в области здравоохранения и социальных услуг	174,2	58,7	54,3	36,7
в % к итогу	0,1	0,1	0,2	0,4
Деятельность в области культуры, спорта, организации досуга и развлечений	... ¹⁾	... ¹⁾	... ¹⁾	... ¹⁾
в % к итогу	... ¹⁾	... ¹⁾	... ¹⁾	... ¹⁾
Предоставление прочих видов услуг	... ¹⁾	... ¹⁾	... ¹⁾	... ¹⁾
в % к итогу	... ¹⁾	... ¹⁾	... ¹⁾	... ¹⁾

¹⁾ Данные не публикуются в целях обеспечения конфиденциальности первичных статистических данных, полученных от организаций, в соответствии с Федеральным законом от 29.11.2007 № 282-ФЗ «Об официальном статистическом учете и системе государственной статистики в Российской Федерации» (ст.4, п.5; ст.9, п.1).

В январе – декабре 2019 года формирование оборотных активов на 38,9 % обеспечивалось за счет запасов, задолженности покупателей за отгруженную продукцию (выполненные работы, оказанные услуги) – на 21,8 %, краткосрочных финансовых вложений - на 10,4 %, за счет остатков денежных средств на счетах организаций - на 7,8 %.

Структура внеоборотных активов организаций по видам экономической деятельности в январе – декабре 2019 года

(на конец периода; миллион рублей)

	Внеоборотные активы	из них	
		основные средства	незавершенное строительство
Всего	103747,0	60041,3	13046,2
в том числе:			
Сельское, лесное хозяйство, охота, рыболовство и рыбоводство	2405,3	714,9	28,0
в % к итогу	2,3	1,2	0,2
Добыча полезных ископаемых	52167,3	33461,4	8868,3
в % к итогу	50,3	55,7	68,0
Обрабатывающие производства	34927,3	15419,3	3896,0
в % к итогу	33,7	25,7	29,9
Обеспечение электрической энергией, газом и паром; кондиционирование воздуха	1710,9	1355,0	... ¹⁾
в % к итогу	1,6	2,3	... ¹⁾

Продолжение

	Внеоборотные активы	из них	
		основные средства	незавершенное строительство
Водоснабжение; водоотведение, организация сбора и утилизации отходов, деятельность по ликвидации загрязнений	523,4	390,4	... ¹⁾
в % к итогу	0,5	0,7	... ¹⁾
Строительство	755,0	518,9	... ¹⁾
в % к итогу	0,7	0,9	... ¹⁾
Торговля оптовая и розничная; ремонт автотранспортных средств и мотоциклов	1954,0	1677,6	51,0
в % к итогу	1,9	2,8	0,4
Транспортировка и хранение	1288,7	1189,1	... ¹⁾
в % к итогу	1,2	2,0	... ¹⁾
Деятельность гостиниц и предприятий общественного питания	2119,3	755,4	... ¹⁾
в % к итогу	2,0	1,3	... ¹⁾
Деятельность в области информации и связи	... ¹⁾	... ¹⁾	... ¹⁾
в % к итогу	... ¹⁾	... ¹⁾	... ¹⁾
Деятельность финансовая и страховая	... ¹⁾	... ¹⁾	-
в % к итогу	... ¹⁾	... ¹⁾	-
Деятельность по операциям с недвижимым имуществом	196,5	173,5	... ¹⁾
в % к итогу	0,2	0,3	... ¹⁾
Деятельность профессиональная, научная и техническая	4145,3	2840,5	... ¹⁾
в % к итогу	4,0	4,7	... ¹⁾
Деятельность административная и сопутствующие дополнительные услуги	7,2	... ¹⁾	-
в % к итогу	0,0	... ¹⁾	-
Образование	288,1	288,1	-
в % к итогу	0,3	0,5	-
Деятельность в области здравоохранения и социальных услуг	1114,6	1111,8	... ¹⁾
в % к итогу	1,1	1,9	... ¹⁾
Деятельность в области культуры, спорта, организации досуга и развлечений	... ¹⁾	... ¹⁾	... ¹⁾
в % к итогу	... ¹⁾	... ¹⁾	... ¹⁾
Предоставление прочих видов услуг	... ¹⁾	... ¹⁾	-
в % к итогу	... ¹⁾	... ¹⁾	-

¹⁾ Данные не публикуются в целях обеспечения конфиденциальности первичных статистических данных, полученных от организаций, в соответствии с Федеральным законом от 29.11.2007 № 282-ФЗ «Об официальном статистическом учете и системе государственной статистики в Российской Федерации» (ст.4, п.5; ст.9, п.1).

В структуре внеоборотных активов в январе – декабре 2019 года основные средства составили 57,9 %, незавершенное строительство – 12,6 %, нематериальные активы – 5,0 %.

5.2.3. Состояние платежей и расчетов в организациях

На конец декабря 2019 года суммарная задолженность по обязательствам организаций составила 109485,1 млн. рублей, из нее просроченная – 9814,7 млн. рублей или 9,0 % от общей суммы задолженности (на конец декабря 2018 г. – 9,6 %, на конец ноября 2019 г. – 9,0 %).

Размер и структура суммарной просроченной задолженности по обязательствам организаций

(на конец месяца; миллионов рублей)

	Декабрь 2019 г., млн. рублей	В % к		Справочно декабрь 2018 г. в % к ноябрю 2018 г.
		ноябрю 2019 г.	декабрю 2018 г.	
Всего	9814,7	98,6	94,1	115,8
в том числе:				
кредиторская задолженность	8342,2	94,3	89,8	118,1
задолженность по кредитам банков и займам	1472,5	132,5	128,2	100,1

Кредиторская задолженность на конец декабря 2019 года составила 57047,0 млн. рублей, из нее просроченная – 8342,2 млн. рублей или 14,6 % от общей суммы кредиторской задолженности (на конец декабря 2018 г. – 15,2 %, на конец ноября 2019 г. – 15,6 %).

Структура и динамика просроченной кредиторской задолженности организаций

(на конец месяца; миллионов рублей)

	Количество организаций, имеющих просроченную кредиторскую задолженность, единиц	Просроченная кредиторская задолженность	из нее		
			поставщикам	в бюджеты всех уровней	по платежам в государст- венные внебюджет- ные фонды
2018 г.					
Январь	36	7840,5	5463,4	753,3	432,8
Февраль	35	7141,7	5178,6	742,9	462,0
Март	38	9068,5	5565,4	776,9	457,4
Апрель	40	8045,0	5654,5	804,9	462,8
Май	41	8362,2	5703,3	818,9	479,3
Июнь	38	7704,0	5510,6	840,4	475,0
Июль	39	7300,8	5139,3	812,3	463,9
Август	39	7710,6	5475,5	785,1	467,3
Сентябрь	38	7950,1	5631,8	810,0	456,3
Октябрь	38	7926,0	5664,8	807,3	450,7
Ноябрь	37	7864,6	5611,2	774,1	456,7
Декабрь	37	9285,7	6449,0	514,3	501,9

Продолжение

	Количество организаций, имеющих просроченную кредиторскую задолженность, единиц	Просроченная кредиторская задолженность	из нее		
			поставщикам	в бюджеты всех уровней	по платежам в государственные внебюджетные фонды
2019 г.					
Январь	28	7220,5	4959,6	500,0	397,4
Февраль	28	6697,4	4267,2	522,4	418,4
Март	26	6204,0	4034,9	485,0	550,6
Апрель	25	6606,0	4414,9	481,9	559,5
Май	25	6810,0	4524,4	483,2	564,8
Июнь	25	8350,1	4934,6	505,4	575,7
Июль	25	8422,0	4339,8	494,5	570,9
Август	25	8545,7	5020,1	481,3	558,6
Сентябрь	28	8880,1	5543,5	486,3	561,6
Октябрь	28	8133,6	5173,6	490,6	567,1
Ноябрь	28	8843,6	5954,9	482,7	575,9
Декабрь	30	8342,2	5432,6	521,6	565,4

**Просроченная кредиторская задолженность организаций
по видам экономической деятельности
в декабре 2019 года**

(на конец месяца; миллионов рублей)

	Количество организаций, имеющих просроченную кредиторскую задолженность, единиц	Просроченная кредиторская задолженность	из нее		
			поставщикам	в бюджеты всех уровней	по платежам в государственные внебюджетные фонды
Всего	30	8342,2	5432,6	521,6	565,4
из них:					
Сельское, лесное хозяйство, охота, рыболовство и рыбоводство	-	-	-	-	-
Добыча полезных ископаемых	8	4250,7	3470,0	-	-
Обрабатывающие производства	3	1519,3	448,9	... ¹⁾	... ¹⁾
Обеспечение электрической энергией, газом и паром; кондиционирование воздуха	8	222,5	107,2	54,7	52,9
Водоснабжение; водоотведение, организация сбора и утилизации отходов, деятельность по ликвидации загрязнений	... ¹⁾	... ¹⁾	... ¹⁾	... ¹⁾	... ¹⁾
Строительство	... ¹⁾	... ¹⁾	... ¹⁾	... ¹⁾	... ¹⁾

Продолжение

	Количество организаций, имеющих просроченную кредиторскую задолженность, единиц	Просроченная кредиторская задолженность	из нее		
			поставщикам	в бюджеты всех уровней	по платежам в государственные внебюджетные фонды
Торговля оптовая и розничная; ремонт автотранспортных средств и мотоциклов	... ¹⁾	... ¹⁾	... ¹⁾	-	-
Транспортировка и хранение	... ¹⁾	... ¹⁾	... ¹⁾	-	-
Деятельность гостиниц и предприятий общественного питания	-	-	-	-	-
Деятельность в области информации и связи	-	-	-	-	-
Деятельность финансовая и страховая	-	-	-	-	-
Деятельность по операциям с недвижимым имуществом	... ¹⁾	... ¹⁾	... ¹⁾	... ¹⁾	-
Деятельность профессиональная, научная и техническая	... ¹⁾	... ¹⁾	... ¹⁾	-	-
Деятельность административная и сопутствующие дополнительные услуги	-	-	-	-	-
Образование	... ¹⁾	... ¹⁾	-	... ¹⁾	... ¹⁾
Деятельность в области здравоохранения и социальных услуг	-	-	-	-	-
Деятельность в области культуры, спорта, организации досуга и развлечений	-	-	-	-	-
Предоставление прочих видов услуг	-	-	-	-	-

¹⁾ Данные не публикуются в целях обеспечения конфиденциальности первичных статистических данных, полученных от организаций, в соответствии с Федеральным законом от 29.11.2007 № 282-ФЗ «Об официальном статистическом учете и системе государственной статистики в Российской Федерации» (ст.4, п.5; ст.9, п.1).

Задолженность по полученным кредитам банков и займам на конец декабря 2019 года составила 52438,1 млн. рублей, в том числе просроченная – 1472,5 млн. рублей или 2,8 % от общего объема задолженности по полученным кредитам банков и займам (на конец декабря 2018 г. – 2,4 %, на конец ноября 2019 г. – 2,1 %).

Дебиторская задолженность на конец декабря 2019 года составила 49636,7 млн. рублей, из нее просроченная – 9945,2 млн. рублей или 20,0 % от общего объема дебиторской задолженности (на конец декабря 2018 г. – 13,2 %, на конец ноября 2019 г. – 16,5 %).

Структура и динамика просроченной дебиторской задолженности организаций

(на конец месяца; миллионов рублей)

	<i>Количество организаций, имеющих просроченную дебиторскую задолженность, единиц</i>	<i>Просроченная дебиторская задолженность</i>	<i>из нее покупателей</i>
2018 г.			
Январь	47	8210,2	4133,2
Февраль	51	7959,9	4556,4
Март	53	9105,9	4592,5
Апрель	57	8964,4	5372,3
Май	56	8499,3	5782,2
Июнь	56	8662,0	5872,6
Июль	55	8083,2	6136,6
Август	57	8693,4	6284,8
Сентябрь	56	8447,5	6585,8
Октябрь	55	7691,4	6352,7
Ноябрь	56	8443,4	5744,4
Декабрь	54	8126,8	6312,3
2019 г.			
Январь	42	8898,6	6248,3
Февраль	41	8873,8	7616,1
Март	42	9972,4	5545,9
Апрель	42	11319,9	5942,5
Май	44	11311,2	6219,2
Июнь	48	10877,3	6936,4
Июль	47	9975,6	6915,4
Август	45	10424,5	7345,9
Сентябрь	46	9736,7	7549,0
Октябрь	46	9419,1	7582,4
Ноябрь	47	9156,8	7961,9
Декабрь	48	9945,2	9246,5

**Просроченная дебиторская задолженность организаций
по видам экономической деятельности в декабре 2019 года**

(на конец месяца; миллионов рублей)

	<i>Количество организаций, имеющих просроченную дебиторскую задолженность, единиц</i>	<i>Просроченная дебиторская задолженность</i>	<i>из нее покупателей</i>
Всего	48	9945,2	9246,5
из них:			
Сельское, лесное хозяйство, охота, рыболовство и рыбоводство	-	-	-
Добыча полезных ископаемых	8	7717,2	7253,7
Обрабатывающие производства	8	1314,2	1129,6
Обеспечение электрической энергией, газом и паром; кондиционирование воздуха	13	259,6	258,0
Водоснабжение; водоотведение, организация сбора и утилизации отходов, деятельность по ликвидации загрязнений	3	118,7	110,1
Строительство	... ¹⁾	... ¹⁾	... ¹⁾
Торговля оптовая и розничная; ремонт автотранспортных средств и мотоциклов	6	112,8	107,8
Транспортировка и хранение	3	254,6	242,1
Деятельность гостиниц и предприятий общественного питания	-	-	-
Деятельность в области информации и связи	-	-	-
Деятельность финансовая и страховая	-	-	-
Деятельность по операциям с недвижимым имуществом	3	7,4	7,4
Деятельность профессиональная, научная и техническая	... ¹⁾	... ¹⁾	... ¹⁾
Деятельность административная и сопутствующие дополнительные услуги	... ¹⁾	... ¹⁾	... ¹⁾
Образование	-	-	-
Деятельность в области здравоохранения и социальных услуг	-	-	-
Деятельность в области культуры, спорта, организации досуга и развлечений	-	-	-
Предоставление прочих видов услуг	-	-	-

¹⁾ Данные не публикуются в целях обеспечения конфиденциальности первичных статистических данных, полученных от организаций, в соответствии с Федеральным законом от 29.11.2007 № 282-ФЗ «Об официальном статистическом учете и системе государственной статистики в Российской Федерации» (ст.4, п.5; ст.9, п.1).

III. СОЦИАЛЬНАЯ СФЕРА

1. УРОВЕНЬ ЖИЗНИ НАСЕЛЕНИЯ

1.1. ДЕНЕЖНЫЕ ДОХОДЫ НАСЕЛЕНИЯ

1.1.1. Заработная плата

В соответствии с пунктом 1.30.1 Федерального плана статистических работ, утвержденного распоряжением Правительства Российской Федерации от 6 мая 2008 года № 671-р (с изменениями), информация о среднемесячной номинальной и реальной начисленной заработной плате работников организаций за январь 2020 года будет размещена на сайте Бурятстата (<https://burstat.gks.ru/> Статистика/ Официальная статистика/ Рынок труда, занятость и заработная плата / Оперативная информация) на 35 рабочий день после отчетного периода и опубликована в Комплексном докладе «Социально-экономическое положение Республики Бурятия» (№ 01-01-01 по Каталогу статистических изданий) за январь – март 2020 года.

Просроченная задолженность по заработной плате (по организациям, кроме субъектов малого предпринимательства)

Суммарная задолженность по заработной плате по кругу наблюдаемых видов экономической деятельности по состоянию на 1 марта 2020 года составила 28,1 млн. рублей. Задолженность по заработной плате уменьшилась по сравнению с 1 марта 2019 года на 41,6 %, по сравнению с 1 февраля 2020 года – на 0,7 %.

Динамика просроченной задолженности по заработной плате¹⁾

(на начало месяца)

	Просроченная задолженность по заработной плате		в том числе по причине				Численность работников, перед которыми имеется просроченная задолженность по заработной плате, человек
			недофинансирования из бюджетов всех уровней		отсутствия собственных средств		
	млн. рублей	в % к предыдущему месяцу	млн. рублей	в % к предыдущему месяцу	млн. рублей	в % к предыдущему месяцу	
2019 г.							
Январь	46,6	100,2	-	-	46,6	100,2	969
Февраль	45,9	98,6	-	-	45,9	98,6	968
Март	48,0	104,6	2,1	-	45,9	99,9	1100
Апрель	45,8	95,4	-	-	45,8	99,8	968
Май	45,4	99,0	-	-	45,4	99,0	968
Июнь	45,8	100,8	-	-	45,8	100,8	968
Июль	46,9	102,6	-	-	46,9	102,6	1001
Август	49,3	105,1	-	-	49,3	105,1	970
Сентябрь	50,7	102,7	-	-	50,7	102,7	966
Октябрь	53,3	105,2	-	-	53,3	105,2	1071
Ноябрь	47,4	88,9	-	-	47,4	88,9	846
Декабрь	43,1	91,0	-	-	43,1	91,0	833

Продолжение

	Просроченная задолженность по заработной плате		в том числе по причине				Численность работников, перед которыми имеется просроченная задолженность по заработной плате, человек
			недофинансирования из бюджетов всех уровней		отсутствия собственных средств		
	млн. рублей	в % к предыдущему месяцу	млн. рублей	в % к предыдущему месяцу	млн. рублей	в % к предыдущему месяцу	
2020 г.							
Январь	28,7	66,4	-	-	28,7	66,4	707
Февраль	28,3	98,6	-	-	28,3	98,6	715
Март	28,1	99,3	-	-	28,1	99,3	707

¹⁾ Данные разрабатываются по следующим видам экономической деятельности: сельское хозяйство, охота и лесозаготовки; рыболовство, рыбоводство; добыча полезных ископаемых; обрабатывающие производства; обеспечение электрической энергией, газом и паром; кондиционирование воздуха, водоснабжение; водоотведение, организация сбора и утилизации отходов, деятельность по ликвидации загрязнений, строительство; транспорт; управление недвижимым имуществом; научные исследования и разработки; образование; здравоохранение и предоставление социальных услуг; деятельность в области культуры.

Задолженности из-за несвоевременного получения денежных средств из бюджетов всех уровней не имеется.

Задолженность по заработной плате из-за отсутствия собственных средств организаций за период с 1 февраля по 1 марта 2020 года уменьшилась на 0,2 млн. рублей (на 0,7 %) и составила 28,1 млн. рублей.

Просроченная задолженность по заработной плате по видам экономической деятельности на 1 марта 2020 года

	Млн. рублей						В % к 1 февраля					
	всего	в том числе					всего	в том числе				
		из-за недофинансирования из бюджетов всех уровней	федерального бюджета	бюджетов субъектов Российской Федерации	местных бюджетов	отсутствия собственных средств		из-за недофинансирования из бюджетов всех уровней	федерального бюджета	бюджетов субъектов Российской Федерации	местных бюджетов	отсутствия собственных средств
Всего	28,1	-	-	-	-	28,1	99,3	-	-	-	-	99,3
в том числе:												
добыча полезных ископаемых	3,2	-	-	-	-	3,2	100,0	-	-	-	-	100,0
строительство	14,4	-	-	-	-	14,4	99,4	-	-	-	-	99,4
транспорт	10,5	-	-	-	-	10,5	100,0	-	-	-	-	100,0

Пособия на детей. По данным Республиканского государственного учреждения «Центр социальной поддержки населения» по состоянию на 29 февраля 2020 года число получателей ежемесячного пособия на детей в возрасте от 0 до 16 (18) лет в малообеспеченных семьях составило 54,1 тыс. человек (на 12,9 % меньше, чем по состоянию на 28 февраля 2019 г.),

из них 20,7 % – одинокие матери. Пособия начислены на 83,6 тыс. детей (уменьшение на 42,0 %). С начала года начислено пособий на сумму 54,6 млн. рублей, что на 31,3 % меньше, чем за соответствующий период 2019 года. Задолженности по выплате пособий на 29 февраля 2020 года не имеется.

1.2. СОЦИАЛЬНО-ЭКОНОМИЧЕСКАЯ ДИФФЕРЕНЦИАЦИЯ НАСЕЛЕНИЯ

Соотношение среднедушевых денежных доходов населения с величиной прожиточного минимума в IV квартале 2019 года

	<i>Рублей в месяц</i>	<i>Соотношение с величиной прожиточного минимума, %</i>
Среднедушевые денежные доходы населения	28080,0	249,1 ¹⁾
Среднемесячная номинальная начисленная заработная плата одного работника	43467,3	370,7 ²⁾
Средний размер назначенных пенсий	13930,0	156,0 ³⁾
Минимальный размер оплаты труда по РФ	11280,0	93,2 ²⁾

¹⁾ Всего населения.

²⁾ Трудоспособного населения.

³⁾ Пенсионеров.

1.3. ИСПОЛЬЗОВАНИЕ ДЕНЕЖНЫХ ДОХОДОВ

Динамика денежных доходов и расходов населения¹⁾

(миллионов рублей)

	<i>Денежные доходы населения</i>	<i>Денежные расходы населения</i>	<i>Прирост (+), уменьшение (-) сбережений населения</i>
2019 г.			
I квартал	65869,6	70713,8	-4844,2
II квартал	72803,1	70686,9	2116,2
I полугодие	138672,7	141400,7	-2728,0
III квартал	73746,2	76521,7	-2775,5

¹⁾ Оценка показателя за указанные периоды рассчитана в соответствии с Методологическими положениями по расчету показателей денежных доходов и расходов населения (Приказ Росстата № 465 от 02.07.2014 с изменениями № 680 от 20.11.2018).

Структура использования денежных доходов населения¹⁾

(в процентах)

	Денежные доходы	в том числе использовано на				
		покупку товаров и оплату услуг	из них на		оплату обя- зательных платежей и взносов и прочие расходы	прирост (+), уменьшение (-) сбере- жений ^{2); 3)}
			покупку товаров	оплату услуг		
2019 г.						
I квартал	100	92,4	73,7	17,8	15,0	-7,4
II квартал	100	83,8	65,8	16,9	13,3	2,9
I полугодие	100	87,9	69,6	17,4	14,1	-2,0
III квартал	100	89,7	70,9	17,6	14,0	-3,7

¹⁾ Оценка показателя за указанные периоды рассчитана в соответствии с Методологическими положениями по расчету показателей денежных доходов и расходов населения (Приказ Росстата № 465 от 02.07.2014 с изменениями № 680 от 20.11.2018).

²⁾ Сбережения включают прирост (уменьшение) вкладов, приобретение ценных бумаг, изменение средств на счетах индивидуальных предпринимателей, приобретение недвижимости, покупку населением скота и птицы, наличные деньги на руках за минусом изменения задолженности по кредитам и величины реализации финансовых активов, с учетом операций по взаимодействию населения страны с остальным миром (более подробно - в Методологических пояснениях).

³⁾ Знак "+" означает прирост сбережений (вкладов на счетах, увеличение денег на руках); знак "-" означает уменьшение сбережений (отток вкладов со счетов, уменьшение денег на руках).

2. ЗАНЯТОСТЬ И БЕЗРАБОТИЦА

Численность рабочей силы, по предварительным итогам выборочного обследования рабочей силы в возрасте 15 лет и старше, в январе 2020 года составила 436,3 тыс. человек или 44,4 % от общей численности населения республики. Из них 395,2 тыс. человек были заняты в экономике республики и 41,0 тыс. человек не имели занятия, но активно его искали (в соответствии с методологией Международной организации труда классифицируются как безработные). Уровень занятости населения в возрасте 15 лет и старше составил 52,5 %, уровень безработицы – 9,4 %. Уровень общей безработицы в январе 2020 года, без учета учащихся и студентов дневной формы обучения и пенсионеров, оценивался в 8,1 % в возрасте 15 лет и старше.

В государственных учреждениях службы занятости населения на конец февраля 2020 года зарегистрированная численность безработных составила 5,8 тыс. человек или 83,6 % к соответствующему периоду 2019 года. Уровень зарегистрированной безработицы достиг 1,3 %.

Динамика численности рабочей силы в возрасте 15 лет и старше

(без исключения сезонного фактора, месячные данные приведены в среднем за три месяца обследований)

	Численность рабочей силы		в том числе				Уровень безработицы, %	Безработные, зарегистрированные в государственных учреждениях службы занятости населения		Уровень зарегистрированной безработицы, %
			занятые		безработные			тыс. человек	в % к соответствующему периоду предыдущего года	
	тыс. человек	в % к соответствующему периоду предыдущего года	тыс. человек	в % к соответствующему периоду предыдущего года	тыс. человек	в % к соответствующему периоду предыдущего года				
2019 г.										
Январь	439,2	99,0	397,4	99,0	41,9	99,1	9,5	6,2	100,4	1,4
Февраль	424,7	94,5	382,5	93,9	42,2	100,5	9,9	6,9	107,1	1,5
Март	428,2	94,1	386,8	93,7	41,4	98,0	9,7	7,1	115,5	1,6
Апрель	419,4	92,1	379,0	92,0	40,4	93,3	9,6	7,0	120,5	1,5
Май	421,2	92,0	381,7	91,8	39,5	93,2	9,4	6,6	122,9	1,4
Июнь	426,2	92,5	387,5	92,8	38,7	89,2	9,1	6,3	116,7	1,4
Июль	426,3	92,1	388,1	92,3	38,2	90,0	9,0	6,0	115,5	1,3
Август	430,8	92,9	393,0	93,0	37,8	91,8	8,8	6,0	116,4	1,3
Сентябрь	443,3	94,9	404,0	94,9	39,3	94,8	8,9	5,2	111,0	1,1
Октябрь	445,3	96,0	405,6	95,8	39,7	98,5	8,9	4,9	105,4	1,1
Ноябрь	447,8	96,4	407,1	96,2	40,8	98,1	9,1	4,6	84,7	1,0

Продолжение

	Численность рабочей силы		в том числе				Уровень безработицы, %	Безработные, зарегистрированные в государственных учреждениях службы занятости населения ¹⁾		Уровень зарегистрированной безработицы, %
			занятые		безработные			тыс. человек	в % к соответствующему периоду предыдущего года	
	тыс. человек	в % к соответствующему периоду предыдущего года	тыс. человек	в % к соответствующему периоду предыдущего года	тыс. человек	в % к соответствующему периоду предыдущего года				
Декабрь	435,3	99,4	395,2	99,7	40,2	96,3	9,2	4,7	77,7	1,0
Год ²⁾	433,2	95,2	393,4	95,2	39,9	94,5	9,2	6,0	107,6	1,3
2020 г. ²⁾										
Январь	436,3	99,3	395,2	99,5	41,0	98,0	9,4	5,1	82,6	1,0

¹⁾ На конец месяца, за год – в среднем за месяц.²⁾ Оценка.

Преобладающая часть занятого населения сосредоточена в организациях, не относящихся к субъектам малого предпринимательства, включая средние предприятия. В январе 2020 года, по оценке, на них работало 168,5 тыс. человек или 52,0 % ¹⁾ от общей численности занятых. Кроме того, в организациях, не относящихся к субъектам малого предпринимательства, привлекалось на условиях совместительства и по договорам гражданско-правового характера 5,2 тыс. человек (в эквиваленте полной занятости). Общее число замещенных рабочих мест для полной занятости работников в организациях, не относящихся к субъектам малого предпринимательства, определенное как суммарное количество работников списочного состава, совместителей и работников, выполнявших работы по договорам гражданско-правового характера, в январе 2020 года составило 173,7 тыс. человек.

¹⁾ Данные о среднегодовой численности занятых рассчитаны в соответствии с актуализированной методологией расчета баланса трудовых ресурсов. Изменение среднегодовой численности занятых в экономике обусловлено изменением оценки численности наемных работников, не охваченных статистическим наблюдением организаций и индивидуальных предпринимателей.

Динамика числа замещенных рабочих мест в организациях
(без субъектов малого предпринимательства)

	Январь 2020 г.	В % к		Справочно январь 2019 г. в % к	
		январю 2019 г.	декабрю 2019 г.	январю 2018 г.	декабрю 2018 г.
Всего замещенных рабочих мест (работников)	173693	101,8	99,4	101,5	100,3
в том числе:					
работников списочного состава (без внешних совместителей)	168494	101,8	100,2	101,6	100,9
внешних совместителей	2335	98,4	95,3	103,1	100,1
работников, выполнявших работы по договорам гражданско- правового характера	2864	109,4	69,4	92,7	71,1

Динамика числа замещенных рабочих мест в организациях
(без субъектов малого предпринимательства, в процентах к соответствующему месяцу
предыдущего года)

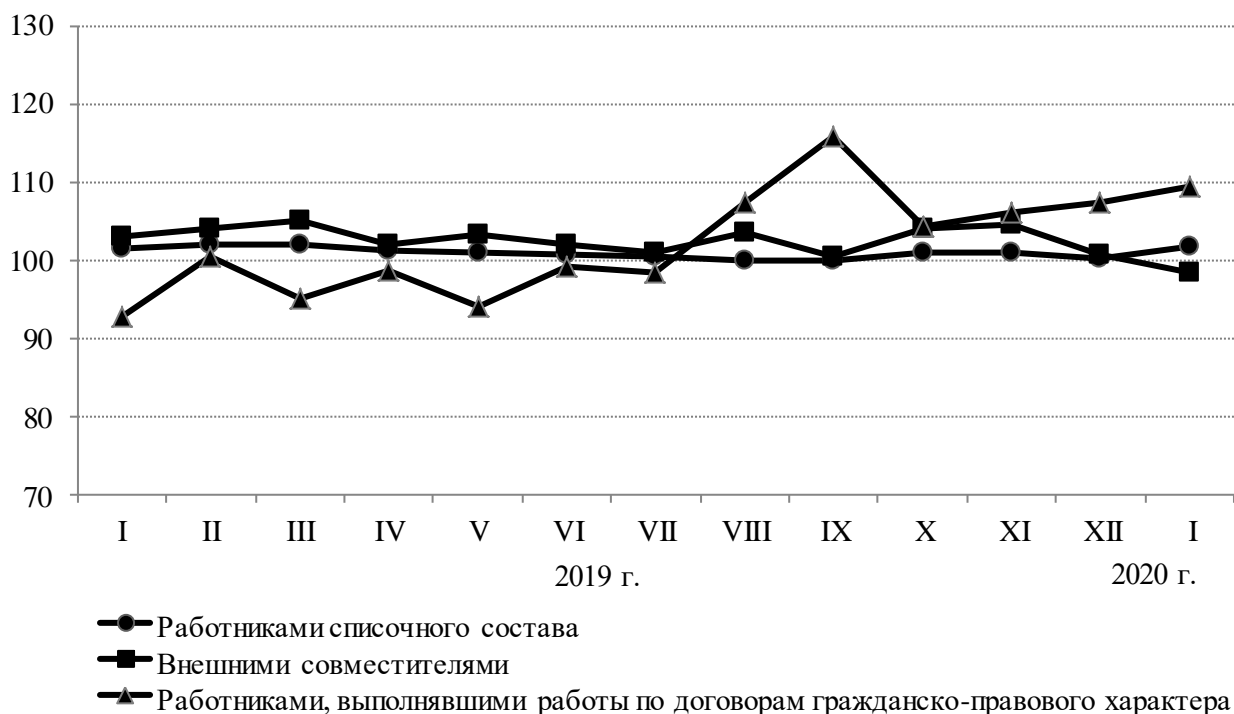

В общем количестве замещенных рабочих мест в организациях на рабочие места внешних совместителей и лиц, выполнявших работы по гражданско-правовым договорам в январе 2020 года, приходилось 1,3 % и 1,6 %, соответственно.

**Число замещенных рабочих мест в организациях
по видам экономической деятельности
в январе 2020¹⁾ года
(без субъектов малого предпринимательства)**

	Всего замещенных рабочих мест	в том числе работниками			Число замещен- ных рабочих мест, в % к январю 2019 г.
		списочного состава (без внешних совмести- телей)	внешними совмести- телями	выполняв- шими работы по договорам гражданско- правового характера	
Всего	173693	168494	2335	2864	101,8
в том числе:					
Сельское, лесное хозяйство, охота, рыболовство и рыбоводство	3286	3204	18	64	101,7
из них:					
растениеводство и животноводство, охота и предоставление соответствующих услуг в этих областях	964	952	8	5	100,4
лесоводство и лесозаготовки	2166	2097	10	59	103,2
рыболовство и рыбоводство	157	156	... ²⁾	-	91,3
Добыча полезных ископаемых	4761	4688	29	44	99,1
из нее:					
добыча угля	1307	1295	... ²⁾	... ²⁾	107,7
добыча металлических руд	2821	2790	10	21	89,3
добыча прочих полезных ископаемых	628	601	10	17	в 1,5 р.
предоставление услуг в области добычи полезных ископаемых	... ²⁾	... ²⁾	... ²⁾	... ²⁾	... ²⁾
Обрабатывающие производства	19608	19495	15	98	103,2
из них:					
производство пищевых продуктов	1670	1656	... ²⁾	... ²⁾	90,0
производство напитков	34	34	-	-	104,0
производство текстильных изделий	... ²⁾	... ²⁾	... ²⁾	... ²⁾	... ²⁾
производство одежды	132	132	-	-	109,3
обработка древесины и производство изделий из дерева и пробки, кроме мебели, производство изделий из соломки и материалов для плетения	332	325	-	... ²⁾	85,0
производство бумаги и бумажных изделий	... ²⁾	... ²⁾	... ²⁾	... ²⁾	... ²⁾
деятельность полиграфическая и копирование носителей информации	... ²⁾	... ²⁾	... ²⁾	... ²⁾	... ²⁾

Продолжение

	Всего замещенных рабочих мест	в том числе работниками			Число замещен- ных рабочих мест, в % к январю 2019г.
		списочного состава (без внешних совместител- ей)	внешними совместител- ями	выполня- ющими работы по договорам гражданско- правового характера	
производство химических веществ и химических продуктов	70	70	-	-	102,6
производство резиновых и пластмассовых изделий	... ²⁾	... ²⁾	... ²⁾	... ²⁾	... ²⁾
производство прочей неметаллической минеральной продукции	546	539	... ²⁾	... ²⁾	100,1
производство готовых металлических изделий, кроме машин и оборудования	712	657	... ²⁾	... ²⁾	в 6,1 п.
производство компьютеров, электронных и оптических изделий	... ²⁾	... ²⁾	... ²⁾	... ²⁾	... ²⁾
производство прочих транспортных средств и оборудования	12704	12690	6	8	101,6
производство прочих готовых изделий	144	143	... ²⁾	-	94,1
ремонт и монтаж машин и оборудования	785	783	... ²⁾	... ²⁾	114,2
Обеспечение электрической энергией, газом и паром; кондиционирование воздуха	9911	9761	28	123	105,4
Водоснабжение; водоотведение, организация сбора и утилизация отходов, деятельность по ликвидации загрязнений	2134	2092	13	29	110,6
из них:					
забор, очистка и распределение воды	822	817	... ²⁾	... ²⁾	96,2
сбор и обработка сточных вод	921	906	... ²⁾	12	101,1
сбор, обработка и утилизация отходов; обработка вторичного сырья	278	265	... ²⁾	... ²⁾	в 4,6 п.
предоставление услуг в области ликвидации последствий загрязнений и прочих услуг, связанных с удалением отходов	114	105	... ²⁾	... ²⁾	109,6
Строительство	1891	1864	24	... ²⁾	85,0
из него:					
строительство зданий	119	116	... ²⁾	-	в 3,2 п.
строительство инженерных сооружений	1566	1547	16	... ²⁾	82,7
работы строительные специализированные	206	201	6	-	70,0

Продолжение

	Всего замещенных рабочих мест	в том числе работниками			Число замещен- ных рабочих мест, в % к январю 2019 г.
		списочного состава (без внешних совмести- телей)	внешними совмести- телями	выполняв- шими работы по договорам гражданско- правового характера	
Торговля оптовая и розничная; ремонт автотранспортных средств и мотоциклов	7479	7362	47	71	103,3
из них:					
торговля оптовая и розничная автотранспортными средствами и мотоциклами и их ремонт	208	204	... ²⁾	... ²⁾	61,7
торговля оптовая, кроме оптовой торговли автотранспортными средствами и мотоциклами	3192	3139	29	24	101,2
торговля розничная, кроме торговли автотранспортными средствами и мотоциклами	4079	4019	17	43	108,8
Транспортировка и хранение	14238	13976	46	217	99,1
из них:					
деятельность сухопутного и трубопроводного транспорта	7977	7888	7	81	96,7
деятельность водного транспорта	-	-	-	-	-
деятельность воздушного и космического транспорта	60	46	... ²⁾	8	54,2
складское хозяйство и вспомогательная транспортная деятельность	4359	4274	19	66	105,3
деятельность почтовой связи и курьерская деятельность	1843	1768	13	62	98,5
Деятельность гостиниц и предприятий общественного питания	1355	1332	7	16	134,3
из нее:					
деятельность по предоставлению мест для временного проживания	237	230	2	6	104,3
деятельность по предоставлению продуктов питания и напитков	1117	1102	6	10	143,1
Деятельность в области информации и связи	2671	2479	8	183	101,2
из нее:					
деятельность издательская	... ²⁾	... ²⁾	... ²⁾	... ²⁾	... ²⁾
деятельность в области телевизионного и радиовещания	... ²⁾	... ²⁾	... ²⁾	... ²⁾	... ²⁾
деятельность в сфере телекоммуникаций	2165	1991	2	172	101,1
разработка компьютерного программного обеспечения, консультационные услуги в данной области и другие сопутствующие услуги	56	52	... ²⁾	-	113,3

Продолжение

	Всего замещенных рабочих мест	в том числе работниками			Число замещен- ных рабочих мест, в % к январю 2019 г.
		списочного состава (без внешних совместител- ей)	внешними совместител- ями	выполняв- шими работы по договорам гражданско- правового характера	
деятельность в области информационных технологий	173	171	... ²⁾	-	107,5
Деятельность финансовая и страховая	4315	3214	54	1047	103,1
из нее:					
деятельность по предоставлению финансовых услуг, кроме услуг по страхованию и пенсионному обеспечению	3571	2801	52	718	100,9
страхование, перестрахование, деятельность негосударственных пенсионных фондов, кроме обязательного социального обеспечения	633	307	... ²⁾	324	119,6
деятельность вспомогательная в сфере финансовых услуг и страхования	... ²⁾	... ²⁾	... ²⁾	... ²⁾	... ²⁾
Деятельность по операциям с недвижимым имуществом	2177	2133	25	20	79,5
Деятельность профессиональная, научная и техническая	4426	4264	73	89	108,5
из нее:					
деятельность в области права и бухгалтерского учета	797	791	4	... ²⁾	99,7
деятельность головных офисов; консультирование по вопросам управления	210	202	... ²⁾	... ²⁾	112,5
деятельность в области архитектуры и инженерно- технического проектирования; технических испытаний, исследований и анализа	1775	1682	15	78	114,6
научные исследования и разработки	891	840	51	... ²⁾	115,2
деятельность рекламная и исследование конъюнктуры рынка	19	19	-	-	76,0
деятельность ветеринарная	735	730	... ²⁾	... ²⁾	98,4
Деятельность административная и сопутствующие дополнительные услуги	3867	3806	37	24	69,1
из нее:					
аренда и лизинг	... ²⁾	... ²⁾	... ²⁾	... ²⁾	... ²⁾
деятельность по трудоустройству и подбору персонала	... ²⁾	... ²⁾	... ²⁾	... ²⁾	... ²⁾
деятельность туристических агентств и прочих организаций, предоставляющих услуги в сфере туризма	... ²⁾	... ²⁾	... ²⁾	... ²⁾	... ²⁾

Продолжение

	Всего замещенных рабочих мест	в том числе работниками			Число замещен- ных рабочих мест, в % к январю 2019 г.
		списочного состава (без внешних совместит- елей)	внешними совместит- елями	выполняв- шими работы по договорам гражданско- правового характера	
деятельность по обеспечению безопасности и проведению расследований	1663	1661	-	... ²⁾	108,6
деятельность по обслуживанию зданий и территорий	1537	1512	18	7	46,8
деятельность административно-хозяйственная, вспомогательная деятельность по обеспечению функционирования организации, деятельность по предоставлению прочих вспомогательных услуг для бизнеса	590	560	17	13	81,7
Государственное управление и обеспечение военной безопасности; социальное обеспечение	25861	25535	105	221	103,7
Образование	30938	29761	914	263	107,2
Деятельность в области здравоохранения и социальных услуг	29018	28185	633	201	101,0
из нее:					
деятельность в области здравоохранения	25787	25110	601	76	101,5
деятельность по уходу с обеспечением проживания	2111	2062	24	25	98,6
предоставление социальных услуг без обеспечения проживания	1121	1013	8	100	94,4
Деятельность в области культуры, спорта, организации досуга и развлечений	5360	4993	227	141	103,9
из нее:					
деятельность творческая, деятельность в области искусства и организации развлечений	2027	1862	70	95	106,8
деятельность библиотек, архивов, музеев и прочих объектов культуры	1746	1691	33	22	99,2
деятельность по организации и проведению азартных игр и заключению пари, по организации и проведению лотерей	21	21	-	-	107,9
деятельность в области спорта, отдыха и развлечений	1567	1419	124	24	105,8
Предоставление прочих видов услуг	396	352	33	11	103,6
из нее:					
деятельность общественных организаций	193	150	32	11	109,7

Продолжение

	Всего замещенных рабочих мест	в том числе работниками			Число замещен- ных рабочих мест, в % к январю 2019 г.
		списочного состава (без внешних совмести- телей)	внешними совмести- телями	выполняв- шими работы по договорам гражданско- правового характера	
ремонт компьютеров, предметов личного потребления и хозяйственно-бытового назначения	12	11	... ²⁾	-	41,0
деятельность по предоставлению прочих персональных услуг	191	191	-	-	108,3

¹⁾ В соответствии с Федеральными законами Российской Федерации от 24.07.2007 № 209-ФЗ «О развитии малого и среднего предпринимательства», от 29.06.2015 № 156-ФЗ «О внесении изменений в отдельные законодательные акты Российской Федерации по вопросам развития малого и среднего предпринимательства в Российской Федерации» и постановлением Правительства Российской Федерации от 13.07.2015 № 702 «О предельных значениях выручки от реализации товаров (работ, услуг) для каждой категории субъектов малого и среднего предпринимательства» изменена совокупность организаций, сформированная по признаку отнесения к крупным и средним организациям, малым и микропредприятиям. В 2020 году продолжается переход предприятий из категории крупных и средних в малые и микропредприятия по критериям средней численности работников и предельных значений выручки от реализации товаров (услуг).

²⁾ Данные не публикуются в целях обеспечения конфиденциальности первичных статистических данных, полученных от организаций, в соответствии с Федеральным законом от 29.11.2007 № 282-ФЗ «Об официальном статистическом учете и системе государственной статистики в Российской Федерации» (п. 5 ст. 4; п. 1 ст. 9).

Рост числа рабочих мест в январе 2020 года по сравнению с соответствующим месяцем 2019 года наблюдался в гостиницах и предприятиях общественного питания (на 34,3 %), в водоснабжении, водоотведении, организации сбора и утилизации отходов (на 10,6 %), в организациях профессиональной, научной и технической деятельности (на 8,5 %), в образовании (на 7,2 %) и в организациях по обеспечению электрической энергией, газом и паром (на 5,4 %). Снижение числа рабочих мест отмечалось в организациях, осуществляющих административную деятельность и сопутствующие дополнительные услуги (на 30,9 %), в организациях, осуществляющих деятельность по операциям с недвижимым имуществом (на 20,5 %) и в строительстве (на 15,0 %).

ПРИЕМ И ВЫБЫТИЕ РАБОТНИКОВ ОРГАНИЗАЦИЙ И НЕПОЛНАЯ ЗАНЯТОСТЬ

В январе – декабре 2019 года средняя фактическая продолжительность рабочего дня соответствовала 7,0 часов, что на 0,3 % выше соответствующего периода прошлого года.

**Динамика фактической продолжительности рабочего времени
работников списочного состава
(без субъектов малого предпринимательства)**

	Отработано в среднем на одного работника, часов	Средняя продолжи- тельность рабочего дня, часов	Прирост, снижение (-) по сравнению с предыдущим годом, %	
			отработанного времени	средней продолжительно- сти рабочего дня
2018 г.				
I квартал	411	7,3	-0,5	-0,5
I полугодие	848	7,2	+0,2	+0,2
Январь-сентябрь	1263	6,9	-0,5	-0,5
Год	1730	7,0	+0,1	+0,1
2019 г.				
I квартал	415	7,3	+0,5	+0,5
I полугодие	841	7,2	-0,9	-0,9
Январь-сентябрь	1267	7,0	+0,2	+0,2
Год	1735	7,0	+0,3	+0,3

**Средняя фактическая продолжительность рабочего времени
работников списочного состава организаций
по видам экономической деятельности в январе – декабре 2019 года
(без субъектов малого предпринимательства)**

	Отработано в среднем на одного работника, часов	Средняя продол- жительность рабочего дня, часов
Всего	1734,7	7,0
в том числе:		
Сельское, лесное хозяйство, охота, рыболовство и рыбоводство	1742,1	7,1
из них:		
растениеводство и животноводство, охота и предоставление соответствующих услуг в этих областях	1752,6	7,1
лесоводство и лесозаготовки	1730,8	7,0
рыболовство и рыбоводство	1818,1	7,4
Добыча полезных ископаемых	1997,2	8,1
из нее:		
добыча угля	1923,6	7,8
добыча металлических руд	2036,1	8,2
добыча прочих полезных ископаемых	1912,1	7,7
предоставление услуг в области добычи полезных ископаемых	... ¹⁾	... ¹⁾
Обрабатывающие производства	1693,5	6,9
из них:		
производство пищевых продуктов	1743,5	7,1
производство напитков	1769,2	7,2
производство текстильных изделий	... ¹⁾	... ¹⁾

Продолжение

	<i>Отработано в среднем на одного работника, часов</i>	<i>Средняя продолжительность рабочего дня, часов</i>
производство одежды	1747,7	7,1
обработка древесины и производство изделий из дерева и пробки, кроме мебели, производство изделий из соломки и материалов для плетения	1574,6	6,4
производство бумаги и бумажных изделий	... ¹⁾	... ¹⁾
деятельность полиграфическая и копирование носителей информации	... ¹⁾	... ¹⁾
производство химических веществ и химических продуктов	1831,1	7,4
производство резиновых и пластмассовых изделий	... ¹⁾	... ¹⁾
производство прочей неметаллической минеральной продукции	1750,2	7,1
производство готовых металлических изделий, кроме машин и оборудования	... ¹⁾	... ¹⁾
производство компьютеров, электронных и оптических изделий	... ¹⁾	... ¹⁾
производство прочих транспортных средств и оборудования	1666,2	6,7
производство мебели	... ¹⁾	... ¹⁾
производство прочих готовых изделий	... ¹⁾	... ¹⁾
ремонт и монтаж машин и оборудования	1643,2	6,7
Обеспечение электрической энергией, газом и паром; кондиционирование воздуха	1682,1	6,8
Водоснабжение; водоотведение, организация сбора и утилизация отходов, деятельность по ликвидации загрязнений	1885,3	7,6
из них:		
забор, очистка и распределение воды	1876,4	7,6
сбор и обработка сточных вод	1879,4	7,6
сбор, обработка и утилизация отходов; обработка вторичного сырья	2032,8	8,2
предоставление услуг в области ликвидации последствий загрязнений и прочих услуг, связанных с удалением отходов	1784,1	7,2
Строительство	1641,3	6,6
из него:		
строительство зданий	2022,2	8,2
строительство инженерных сооружений	1635,8	6,6
работы строительные специализированные	1542,2	6,2
Торговля оптовая и розничная; ремонт автотранспортных средств и мотоциклов	1723,0	7,0
из них:		
торговля оптовая и розничная автотранспортными средствами и мотоциклами и их ремонт	1728,7	7,0

Продолжение

	<i>Отработано в среднем на одного работника, часов</i>	<i>Средняя продолжительность рабочего дня, часов</i>
торговля оптовая, кроме оптовой торговли автотранспортными средствами и мотоциклами	1738,2	7,0
торговля розничная, кроме торговли автотранспортными средствами и мотоциклами	1710,5	6,9
Транспортировка и хранение	1726,1	7,0
из них:		
деятельность сухопутного и трубопроводного транспорта	1741,3	7,0
деятельность водного транспорта	... ¹⁾	... ¹⁾
деятельность воздушного и космического транспорта	1550,4	6,3
складское хозяйство и вспомогательная транспортная деятельность	1710,5	6,9
деятельность почтовой связи и курьерская деятельность	1707,3	6,9
Деятельность гостиниц и предприятий общественного питания	1689,7	6,8
из нее:		
деятельность по предоставлению мест для временного проживания	1799,3	7,3
деятельность по предоставлению продуктов питания и напитков	1646,2	6,7
Деятельность в области информации и связи	1729,6	7,0
из нее:		
деятельность издательская	... ¹⁾	... ¹⁾
деятельность в области телевизионного и радиовещания	... ¹⁾	... ¹⁾
деятельность в сфере телекоммуникаций	1712,4	6,9
разработка компьютерного программного обеспечения, консультационные услуги в данной области и другие сопутствующие услуги	1767,4	7,2
деятельность в области информационных технологий	1739,8	7,0
Деятельность финансовая и страховая	1666,9	6,7
из нее:		
деятельность по предоставлению финансовых услуг, кроме услуг по страхованию и пенсионному обеспечению	1679,0	6,8
страхование, перестрахование, деятельность негосударственных пенсионных фондов, кроме обязательного социального обеспечения	1642,3	6,6
деятельность вспомогательная в сфере финансовых услуг и страхования	1503,2	6,1
Деятельность по операциям с недвижимым имуществом	1769,6	7,2

Продолжение

	<i>Отработано в среднем на одного работника, часов</i>	<i>Средняя продолжительность рабочего дня, часов</i>
Деятельность профессиональная, научная и техническая	1725,2	7,0
из нее:		
деятельность в области права и бухгалтерского учета	1711,0	6,9
деятельность головных офисов; консультирование по вопросам управления	1699,8	6,9
деятельность в области архитектуры и инженерно-технического проектирования; технических испытаний, исследований и анализа	1750,5	7,1
научные исследования и разработки	1829,3	7,4
деятельность рекламная и исследование конъюнктуры рынка	1711,5	6,9
деятельность ветеринарная	1571,8	6,4
Деятельность административная и сопутствующие дополнительные услуги	1749,2	7,1
из нее:		
аренда и лизинг	... ¹⁾	... ¹⁾
деятельность по трудоустройству и подбору персонала	... ¹⁾	... ¹⁾
деятельность туристических агентств и прочих организаций, предоставляющих услуги в сфере туризма	... ¹⁾	... ¹⁾
деятельность по обеспечению безопасности и проведению расследований	1834,8	7,4
деятельность по обслуживанию зданий и территорий	1718,5	7,0
деятельность административно-хозяйственная, вспомогательная деятельность по обеспечению функционирования организации, деятельность по предоставлению прочих вспомогательных услуг для бизнеса	1725,0	7,0
Государственное управление и обеспечение военной безопасности; социальное обеспечение	1763,8	7,1
Образование	1611,3	6,5
Деятельность в области здравоохранения и социальных услуг	1838,4	7,4
из нее:		
деятельность в области здравоохранения	1860,7	7,5
деятельность по уходу с обеспечением проживания	1670,8	6,8
предоставление социальных услуг без обеспечения проживания	1630,1	6,6

Продолжение

	<i>Отработано в среднем на одного работника, часов</i>	<i>Средняя продолжительность рабочего дня, часов</i>
Деятельность в области культуры, спорта, организации досуга и развлечений	1729,1	7,0
из нее:		
деятельность творческая, деятельность в области искусства и организации развлечений	1750,2	7,1
деятельность библиотек, архивов, музеев и прочих объектов культуры	1799,1	7,3
деятельность по организации и проведению азартных игр и заключению пари, по организации и проведению лотерей	2014,3	8,2
деятельность в области спорта, отдыха и развлечений	1604,1	6,5
Предоставление прочих видов услуг	1710,8	6,9
из нее:		
деятельность общественных организаций	1759,1	7,1
ремонт компьютеров, предметов личного потребления и хозяйственно-бытового назначения	1701,2	6,9
деятельность по предоставлению прочих персональных услуг	1668,5	6,8

¹⁾ Данные не публикуются в целях обеспечения конфиденциальности первичных статистических данных, полученных от организаций, в соответствии с Федеральным законом от 29.11.2007 № 282-ФЗ «Об официальном статистическом учете и системе государственной статистики в Российской Федерации» (п. 5 ст. 4; п. 1 ст. 9).

Прием и увольнение работников. В IV квартале 2019 года в организациях (без субъектов малого предпринимательства) численность выбывших работников организаций превысила численность принятых работников на 3471 человек. Было принято на работу 7,3 % работников списочного состава, выбыло по различным причинам 9,3 % работников списочного состава.

**Прием и выбытие работников по видам экономической деятельности
в IV квартале 2019 года**
(без субъектов малого предпринимательства)

	Принято работников		из них на дополнительно введенные рабочие места		Выбыло работников		из них по причинам			
							в связи с сокращением численности работников		по собственному желанию	
	человек	в % к списочной численности	человек	в % к принятым	человек	в % к списочной численности	человек	в % к выбывшим	человек	в % к выбывшим
Всего	12841	7,3	602	4,7	16312	9,3	278	1,7	11073	67,9
в том числе:										
Сельское, лесное хозяйство, охота, рыболовство и рыбоводство	341	10,0	52	15,2	473	13,8	11	2,3	299	63,2
Добыча полезных ископаемых	489	9,5	25	5,1	900	17,4	-	-	706	78,4
Обрабатывающие производства	1397	6,8	6	0,4	1306	6,4	7	0,5	942	72,1
Обеспечение электрической энергией, газом и паром; кондиционирование воздуха	598	5,9	5	0,8	677	6,7	5	0,7	378	55,8
Водоснабжение; водоотведение, организация сбора и утилизации отходов, деятельность по ликвидации загрязнений	280	14,6	3	1,1	212	11,1	19	9,0	55	25,9
Строительство	474	28,2	10	2,1	713	42,4	6	0,8	634	88,9
Торговля оптовая и розничная; ремонт автотранспортных средств и мотоциклов	1286	17,8	36	2,8	1156	16,0	1	0,1	864	74,7
Транспортировка и хранение	1002	6,7	255	25,4	1899	12,7	48	2,5	951	50,1
Деятельность гостиниц и предприятий общественного питания	152	15,8	21	13,8	172	17,8	20	11,6	125	72,7
Деятельность в области информации и связи	262	8,5	9	3,4	251	8,2	3	1,2	220	87,6
Деятельность финансовая и страховая	253	6,0	24	9,5	336	8,0	19	5,7	210	62,5
Деятельность по операциям с недвижимым имуществом	94	8,5	2	2,1	263	23,8	1	0,4	55	20,9

Продолжение

	Принято работников		из них на дополни- тельно введенные рабочие места		Выбыло работников		из них по причинам			
							в связи с сокраще- нием числен- ности работ- ников		по собствен- ному желанию	
	чело- век	в % к спи- соч- ной чис- лен- нос- ти	чело- век	в % к при- ня- тым	чело- век	в % к спи- соч- ной чис- лен- нос- ти	чело- век	в % к вы- быв- шим	чело- век	в % к вы- быв- шим
Деятельность профессиональная, научная и техническая	256	6,2	6	2,3	339	8,2	-	-	294	86,7
Деятельность административная и сопутствующие дополнительные услуги	167	5,8	3	1,8	257	9,0	1	0,4	208	80,9
Государственное управление и обеспечение военной безопасности; социальное обеспечение	1847	6,4	25	1,4	3448	12,0	74	2,1	1989	57,7
Образование	1829	5,8	94	5,1	1673	5,3	25	1,5	1224	73,2
Деятельность в области здравоохранения и социальных услуг	1849	6,1	22	1,2	1929	6,4	36	1,9	1725	89,4
Деятельность в области культуры, спорта, организации досуга и развлечений	254	6,0	4	1,6	298	7,1	2	0,7	192	64,4
Предоставление прочих видов услуг	11	3,3	-	-	10	3,0	-	-	2	20,0

В общей численности принятых работников доля приема на дополнительно введенные рабочие места составила 4,7 %. Наибольшее значение наблюдалось в организациях транспортировки и хранения – 25,4 %, в организациях сельского, лесного хозяйства, охота, рыболовства и рыбоводства – 15,2 %, в сфере гостиниц и предприятий общественного питания – 13,8 %, наименьшее значение – в обрабатывающих производствах – 0,4 %, в сфере обеспечения электрической энергией, газом и паром; кондиционирования воздуха – 0,8 % к соответствующему виду деятельности.

В общей численности выбывших работников значительный удельный вес (67,9 %) составляют уволившиеся по собственному желанию.

**Распределение численности выбывших работников
организаций по причинам выбытия
в IV квартале 2019 года**

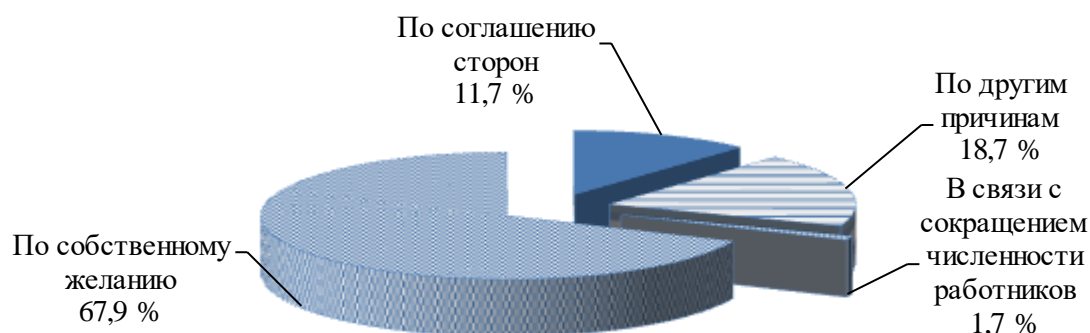

Наибольшая доля численности уволившихся работников по собственному желанию (от списочной численности) наблюдалась в организациях строительства – 37,7 %, по производству пищевых продуктов – 18,0 %, по обработке древесины и производству изделий из дерева и пробки, кроме мебели – 16,4 %, по производству прочей неметаллической минеральной продукции – 14,2 %, наименьшая – в организациях по производству готовых металлических изделий, кроме машин и оборудования – 0,8 %, по производству компьютеров, электронных и оптических изделий – 1,7 %, по производству прочих транспортных средств и оборудования – 2,0 %, в деятельности водоснабжении; водоотведении, организации сбора и утилизации отходов, деятельности по ликвидации загрязнений – 2,9 %.

На конец IV квартала 2019 года численность работников, которых требуется принять на вакантные рабочие места, составила 3,2 % от списочной численности работников. Этот показатель по видам экономической деятельности сложился следующим образом: 103,3 % – в организациях водного транспорта, 29,4 % – в организациях производства машин и оборудования не включенные в другие группировки, 10,7 % – в деятельности гостиниц и предприятий общественного питания.

Численность принятых работников за рассматриваемый период по сравнению с соответствующим периодом 2018 года уменьшилась на 3,3 %, численность выбывших увеличилась – на 10,9 %.

**Изменение численности принятых и выбывших работников
по отдельным видам экономической деятельности
в IV квартале 2019 года**

(в процентах к соответствующему кварталу прошлого года)

	Принято работников	из них на дополни- тельно введенные рабочие места	Выбыло работников	из них по причинам	
				в связи с сокраще- нием числен- ности работников	по собствен- ному желанию
Всего	96,7	106,4	110,9	45,2	107,2
в том числе:					
Сельское, лесное хозяйство, охота, рыболовство и рыбоводство	77,5	в 2,6 р.	87,3	в 2,8 р.	74,2
Добыча полезных ископаемых	89,4	-	85,7	-	в 1,5 р.
Обрабатывающие производства	104,6	5,4	92,1	3,5	106,3
Обеспечение электрической энергией, газом и паром; кондиционирование воздуха	56,6	в 5,0 р.	65,9	4,6	83,4
Водоснабжение; водоотведение, организация сбора и утилизации отходов, деятельность по ликвидации загрязнений	в 2,2 р.	в 1,5 р.	в 2,0 р.	в 19,0 р.	90,2
Строительство	в 1,7 р.	-	122,1	-	134,9
Торговля оптовая и розничная; ремонт автотранспортных средств и мотоциклов	93,4	100,0	100,5	33,3	94,7
Транспортировка и хранение	84,7	в 2,6 р.	105,0	в 6,9 р.	113,8
Деятельность гостиниц и предприятий общественного питания	133,3	в 1,8 р.	в 1,6 р.	-	125,0
Деятельность в области информации и связи	в 2,3 р.	-	106,4	4,9	в 1,7 р.
Деятельность финансовая и страховая	82,4	92,3	94,4	90,5	84,0
Деятельность по операциям с недвижимым имуществом	71,2	14,3	в 3,2 р.	-	105,8
Деятельность профессиональная, научная и техническая	82,3	-	73,4	-	76,6
Деятельность административная и сопутствующие дополнительные услуги	116,0	33,3	129,8	8,3	в 1,5 р.

Продолжение

	Принято работников	из них на дополнительно введенные рабочие места	Выбыло работников	из них по причинам	
				в связи с сокращением численности работников	по собственному желанию
Государственное управление и обеспечение военной безопасности; социальное обеспечение	104,1	18,9	в 2,1 р.	139,6	143,8
Образование	106,9	142,4	110,9	в 2,5 р.	88,7
Деятельность в области здравоохранения и социальных услуг	92,8	104,8	88,8	28,6	94,0
Деятельность в области культуры, спорта, организации досуга и развлечений	82,2	23,5	141,2	-	116,4
Предоставление прочих видов услуг	57,9	-	62,5	-	15,4

Неполная занятость. В IV квартале 2019 года 2,6 % списочной численности работников организаций (без субъектов малого предпринимательства) работали неполное рабочее время по инициативе работодателя или по соглашению между работником и работодателем.

В простое по вине работодателя и по причинам, не зависящим от работодателя и работника, находилось 45 человек.

**Численность работников, работавших неполное рабочее время,
по видам экономической деятельности
в IV квартале 2019 года**

	Работали неполное рабочее время				Находились в простое по вине работодателя и по причинам не зависящим от работодателя и работника		Имели отпуска без сохранения заработной платы по заявлению работника	
	по инициативе работодателя		по соглашению между работником и работодателем		человек	в % к списочной численности	человек	в % к списочной численности
	человек	в % к списочной численности	человек	в % к списочной численности				
Всего	237	0,1	4402	2,5	45	-	14828	8,4
в том числе:								
Сельское, лесное хозяйство, охота, рыболовство и рыбоводство	136	4,0	32	0,9	-	-	394	11,5
Добыча полезных ископаемых	10	0,2	5	0,1	-	-	621	12,0

Продолжение

	Работали неполное рабочее время				Находились в простое по вине работодателя и по причинам не зависящим от работодателя и работника		Имели отпуска без сохранения заработной платы по заявлению работника	
	по инициативе работодателя		по соглашению между работником и работодателем					
	человек	в % к списочной численности	человек	в % к списочной численности	человек	в % к списочной численности	человек	в % к списочной численности
Обработывающие производства	1	-	562	2,8	-	-	4348	21,3
Обеспечение электрической энергией, газом и паром; кондиционирование воздуха	1	-	151	1,5	-	-	973	9,6
Водоснабжение; водоотведение, организация сбора и утилизации отходов, деятельность по ликвидации загрязнений	3	0,2	3	0,2	-	-	251	13,1
Строительство	1	0,1	58	3,5	-	-	503	29,9
Торговля оптовая и розничная; ремонт автотранспортных средств и мотоциклов	-	-	205	2,8	1	-	743	10,3
Транспортировка и хранение	-	-	1411	9,5	-	-	775	5,2
Деятельность гостиниц и предприятий общественного питания	-	-	-	-	-	-	164	17,0
Деятельность в области информации и связи	-	-	17	0,6	-	-	133	4,3
Деятельность финансовая и страховая	-	-	113	2,7	-	-	319	7,6
Деятельность по операциям с недвижимым имуществом	-	-	7	0,6	-	-	81	7,3
Деятельность профессиональная, научная и техническая	-	-	251	6,0	1	-	259	6,2
Деятельность административная и сопутствующие дополнительные услуги	2	0,1	176	6,1	-	-	139	4,9
Государственное управление и обеспечение военной безопасности; социальное обеспечение	26	0,1	235	0,8	2	-	950	3,3
Образование	28	0,1	614	2,0	14	-	1216	3,9
Деятельность в области здравоохранения и социальных услуг	29	0,1	371	1,2	5	-	2574	8,5
Деятельность в области культуры, спорта, организации досуга и развлечений	-	-	191	4,5	22	0,5	326	7,7
Предоставление прочих видов услуг	-	-	-	-	-	-	59	17,9

Наибольшие размеры неполной занятости отмечались за IV квартал в организациях по производству компьютеров, электронных и оптических изделий – 37,1 % списочной численности, в деятельности транспортировки и хранения – 9,5 %, деятельности административной и сопутствующих дополнительных услуг – 6,2 %, в деятельности профессиональной, научной и технической – 6,0 %, где работники работали неполное рабочее время и по соглашению, и по инициативе работодателя.

Предоставление отпусков без сохранения заработной платы по письменному заявлению работника наиболее распространено в организациях строительства – 29,9 %, обрабатывающих производств – 21,3 %, в организациях по предоставлению прочих видов услуг – 17,9 %, в деятельности гостиниц и предприятий общественного питания – 17,0 % от списочной численности работников. В среднем по республике этот показатель составил 8,4 % от списочной численности работников.

Безработица. В январе 2020 года, по предварительным данным, 41,0 тыс. человек в возрасте 15 лет и старше или 9,4 % численности рабочей силы классифицировались как безработные (в соответствии с методологией Международной организации труда).

К концу февраля 2020 года в государственных учреждениях службы занятости населения состояло на учете 6,5 тыс. человек, не занятых трудовой деятельностью, из них 5,8 тыс. человек имели статус безработного.

**Динамика численности незанятых трудовой деятельностью граждан,
состоящих на учете в государственных учреждениях
службы занятости населения**

(на конец месяца; за квартал и год – в среднем за месяц)

	Численность незанятых трудовой деятельностью граждан, человек	из них безработных		
		человек	в % к	
			соответствующему периоду предыдущего года	предыдущему периоду
2019 г.				
Январь	7322	6153	100	103
Февраль	7931	6935	107	113
Март	7785	7105	115	102
I квартал	7679	6731	108	126
Апрель	7725	7049	121	99
Май	7476	6588	123	94
Июнь	6960	6339	117	96
II квартал	7387	6659	120	99
Июль	6722	6036	115	95
Август	6628	5991	116	99
Сентябрь	5868	5212	111	87
III квартал	6406	5746	114	94
Октябрь	5673	4939	105	95

Продолжение

	Численность незанятых трудовой деятельностью граждан, человек	из них безработных		
		человек	в % к	
			соответствующему периоду предыдущего года	предыдущему периоду
Ноябрь	5231	4571	85	93
Декабрь	5057	4659	78	102
IV квартал	5320	4723	88	96
Год	6698	5965	108	98
2020 г.				
Январь	6010	5083	83	109
Февраль	6516	5800	84	114

В феврале 2020 года получили статус безработного 1659 человек. Размеры трудоустройства безработных на 25 человек или на 7,7 % ниже, чем в феврале 2019 года, и составили 298 человек.

**Движение численности безработных, зарегистрированных
в государственных учреждениях службы занятости населения
(человек)**

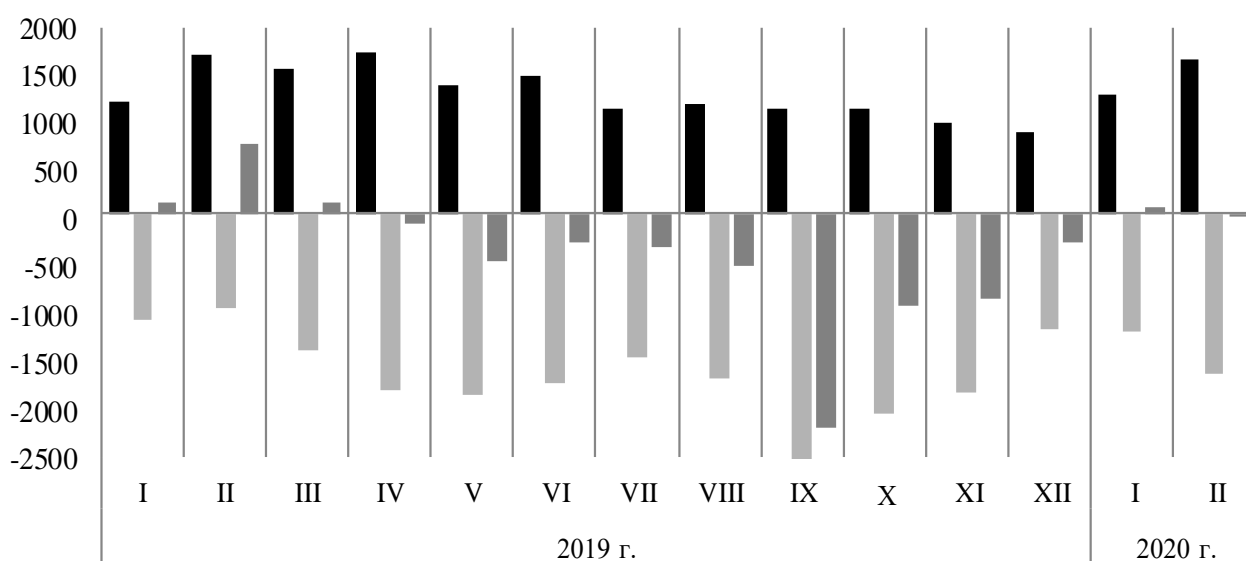

- Численность лиц, признанных безработными в течение месяца
- Численность лиц, снятых с учета в течение месяца
- Изменение (прирост, снижение) численности безработных в течение месяца

Нагрузка незанятого трудового деятельностью населения, зарегистрированного в органах государственных учреждений службы занятости населения, на 100 заявленных вакансий составила 61,7 человек.

**Динамика потребности организаций в работниках, заявленной
в государственные учреждения службы занятости населения**

(на конец месяца)

	Потребность организаций в работниках, заявленная в государственные учреждения службы занятости населения, человек	Нагрузка незанятого трудовой деятельностью населения на 100 заявленных вакансий		
		человек	в % к	
			соответствующему месяцу предыдущего года	предыдущему месяцу
2019 г.				
Январь	10023	73,1	87	116
Февраль	11099	71,5	86	98
Март	12350	63,0	86	88
Апрель	12914	59,8	84	95
Май	12393	60,3	98	101
Июнь	12735	54,7	99	91
Июль	12511	53,7	105	98
Август	13304	49,8	107	93
Сентябрь	13583	43,2	99	87
Октябрь	12089	46,9	91	109
Ноябрь	10931	47,9	85	102
Декабрь	10290	49,1	78	103
2020 г.				
Январь	10066	59,7	82	122
Февраль	10556	61,7	86	103

3. ЗАБОЛЕВАЕМОСТЬ

По данным Управления Федеральной службы по надзору в сфере защиты прав потребителей и благополучия человека по Республике Бурятия в январе – феврале 2020 года зарегистрировано 28,9 тыс. случаев инфекционных и паразитарных заболеваний, что на 29,8 % меньше, чем в январе – феврале 2019 года.

Заболееваемость населения отдельными инфекционными заболеваниями

	Февраль 2020 г., случаев	в % к		Январь-февраль 2020 г., случаев	В % к январю-февралю 2019 г.
		январю 2020 г.	февралю 2019 г.		
Кишечные инфекции					
Острые кишечные инфекции	542	83,9	100,4	1188	100,5
из них бактериальная дизентерия (шигеллез)	-	-	-	-	-
Сальмонеллезные инфекции	13	56,5	72,2	36	92,3
Гепатиты					
Вирусные гепатиты	19	90,5	118,8	40	100,0
в том числе:					
гепатит А	-	-	-	-	-
гепатит В	3	27,3	30,0	14	63,6
гепатит С	16	в 1,6 р.	в 4,0 р.	26	в 1,7 р.
Воздушно-капельные инфекции					
Краснуха	-	-	-	-	-
Корь	-	-	-	-	-
Паротит эпидемический	-	-	-	-	-
Ветряная оспа	504	69,6	в 1,7 р.	1228	в 1,7 р.
Дифтерия	-	-	-	-	-
Менингококковая инфекция	-	-	-	-	-
Острые инфекции верхних дыхательных путей	18061	в 2,8 р.	140,8	24416	66,6
Грипп	98	в 4,5 р.	53,0	120	38,2
Пневмония внебольничная	589	138,3	89,9	1015	80,4
Природно-очаговые и зооантропонозные инфекции					
Клещевой весенне-летний энцефалит	-	-	-	-	-
Клещевой боррелиоз	-	-	-	-	-
Сибирский клещевой тиф	-	-	-	-	-
Педикулез	29	45,3	58,0	93	81,6
Социально значимые болезни					
Сифилис (впервые выявленный)	19	146,2	73,1	32	76,2
Гонококковая инфекция	31	119,2	88,6	57	76,0
Туберкулез (впервые выявленный)	47	в 2,1 р.	127,0	69	127,8
из них туберкулез органов дыхания	46	в 2,2 р.	124,3	67	124,1
Болезнь, вызванная вирусом иммунодефицита человека и бессимптомный инфекционный статус, вызванный вирусом иммунодефицита человека (ВИЧ)	40	111,1	133,3	76	100,0

Эпидемиологическая обстановка по сравнению с соответствующим периодом 2019 года характеризовалась снижением заболеваемости населения инфекциями, передающимися воздушно-капельным путем: гриппом – на 61,8 %, острыми инфекциями верхних дыхательных путей – на 33,4 %, пневмонией внебольничной – на 19,6 %. При этом отмечен рост заболеваемости ветряной оспой в 1,7 раза.

Отмечено снижение заболеваемости сальмонеллезными инфекциями (на 7,7 %) при незначительном росте острых кишечных – на 0,5 %.

На уровне предыдущего года сохранилась заболеваемость вирусными гепатитами. Впервые выявлено 40 случаев хронических гепатитов, в том числе 26 случаев гепатита С (рост в 1,7 р.). Снижение заболеваемости гепатитом В составило 36,4 %.

Уменьшилась заболеваемость социально значимыми болезнями: гонококковой инфекцией – на 24,0 %, сифилисом – на 23,8 %. Рост заболеваемости туберкулезом составил 27,8 %. Из 69 впервые выявленных случаев заболеваний 67 – это туберкулез органов дыхания.

В феврале зафиксирован 1 случай заболевания лихорадкой Денге, вирус которой переносится тропическими комарами.

Среди заболевших инфекционными болезнями 74,0 % – это дети и подростки в возрасте 0-17 лет, в том числе острыми кишечными инфекциями – 84,0 %, острыми инфекциями верхних дыхательных путей – 75,1 %, пневмонией внебольничной – 52,2 %, другими сальмонеллезными инфекциями – 50,0 %, гонококковой инфекцией – 7,0 %, вирусными гепатитами – 5,0 %, туберкулезом – 1,4 %.

Структура инфекционных и паразитарных заболеваний в январе – феврале

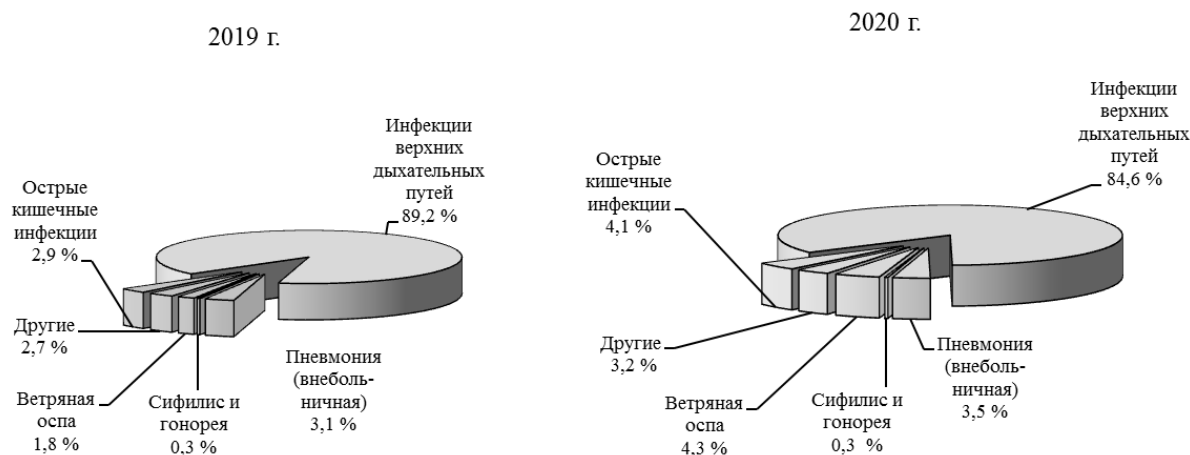

4. ЖИЛИЩНО-КОММУНАЛЬНОЕ ХОЗЯЙСТВО

4.1. ПРЕДОСТАВЛЕНИЕ ГРАЖДАНАМ СОЦИАЛЬНОЙ ПОДДЕРЖКИ ПО ОПЛАТЕ ЖИЛОГО ПОМЕЩЕНИЯ И КОММУНАЛЬНЫХ УСЛУГ

Рост платы за жилье и коммунальные услуги происходит одновременно с принятием мер по социальной защите населения в виде предоставления субсидий (компенсаций) в пределах социальной нормы жилой площади и нормативов потребления коммунальных услуг с учетом предельно допустимой доли собственных расходов граждан на оплату жилья и коммунальных услуг, прожиточного минимума, совокупного дохода семьи и действующих мер социальной поддержки. Предоставление населению **субсидий на оплату жилого помещения и коммунальных услуг** характеризуется следующими показателями:

	<i>Количество семей, получивших субсидии, тысяч</i>	<i>Сумма начисленных субсидий, млн. рублей</i>	<i>Удельный вес семей, пользующихся субсидиями, %</i>	<i>Средний размер субсидии на семью, рублей</i>
2018 г.				
Январь-март	25,0	184,0	7,6	2453
Январь-июнь	27,5	377,2	8,4	2282
Январь-сентябрь	29,5	570,6	9,0	2150
Январь-декабрь	32,0	771,4	9,7	2007
2019 г.				
Январь-март	30,7	192,6	9,3	2089
Январь-июнь	33,5	389,8	10,2	1940
Январь-сентябрь	36,0	593,3	10,9	1833
Январь-декабрь	39,3	790,3	11,9	1678

В связи с различной стоимостью жилищно-коммунальных услуг в районах республики сохраняется значительная дифференциация в охвате населения этой формой социальной защиты: наибольшая доля семей, пользующихся субсидиями, наблюдалась в Тарбагатайском районе (43,7 %), наименьшая доля – в Тункинском районе (менее 1,1 %).

Наряду с предоставлением субсидий отдельные категории граждан на основании действующего законодательства имеют **право на социальную поддержку по оплате жилого помещения и коммунальных услуг**.

Некоторые показатели, характеризующие предоставление социальной поддержки по оплате жилья и коммунальных услуг в январе – декабре 2019 года, приведены ниже:

	<i>Численность граждан, пользующихся социальной поддержкой на конец отчетного периода, тыс. человек</i>	<i>в том числе носители социальной поддержки</i>	<i>Объем средств, предусмотренных на предоставление социальной поддержки, млн. рублей</i>	<i>Среднемесячный размер социальной поддержки на одного пользователя, рублей</i>
2018 г.				
Январь-март	196,6	120,3	357,7	606
Январь-июнь	233,8	126,0	663,6	473
Январь-сентябрь	315,0	135,7	1311,8	347
Январь-декабрь	324,9	137,5	1317,4	338
2019 г.				
Январь-март	238,0	124,3	594,1	832
Январь-июнь	260,0	132,1	923,6	592
Январь-сентябрь	270,1	135,7	1192,1	490
Январь-декабрь	278,4	138,6	1460,9	437

По обязательствам Российской Федерации социальной поддержкой пользовалось 139,6 тыс. человек. Из федерального бюджета было выделено 487,5 млн. рублей. По обязательствам Республики Бурятия социальной поддержкой пользовались 138,8 тыс. человек, из республиканского бюджета было выделено 973,4 млн. рублей.

IV. ДЕМОГРАФИЯ¹⁾

Численность постоянного населения Республики Бурятия на 1 января 2020 года составила 985,9 тыс. человек, в том числе городского – 584,0 тыс. человек и сельского – 401,9 тыс. человек.

В январе 2020 года в республике отмечено снижение числа родившихся и умерших. В целом по республике число родившихся превысило число умерших на 172 человека (в январе 2019 г. наблюдалась естественная убыль населения). Естественный прирост в январе 2020 года составил 2,0 человека в расчете на 1000 населения.

Показатели естественного движения населения¹⁾

	Человек			На 1000 населения, человек		
	январь 2020 г.	январь 2019 г.	прирост, снижение (-)	январь 2020 г.	январь 2019 г.	январь 2020 г. в % к январю 2019 г.
Родившиеся	1096	1128	-32	13,1	13,5	97,0
Умершие	924	1148	-224	11,1	13,7	81,0
из них детей в возрасте до 1 года	3	7	-4	2,9 ²⁾	6,1 ²⁾	47,5
Естественный прирост, убыль (-)	172	-20	192	2,0	-0,2	x
Браки, единиц	308	237	71	3,7	2,8	132,1
Разводы, единиц	348	198	150	4,2	2,4	в 1,8 р.

¹⁾ Здесь и далее в разделе показатели месячной регистрации приведены в пересчете на год. В связи с переходом на расширенные критерии рождения (приказ Минздравсоцразвития России от 27.12.2011 № 1687н «О медицинских критериях рождения, форме документа о рождении и порядке его выдачи») в органах ЗАГС с мая 2012 г. подлежат регистрации рождения и смерти новорожденных с экстремально низкой массой тела (от 500 до 1000 граммов).

²⁾ На 1000 родившихся живыми.

Коэффициенты рождаемости и смертности (в расчете на 1000 населения, человек)

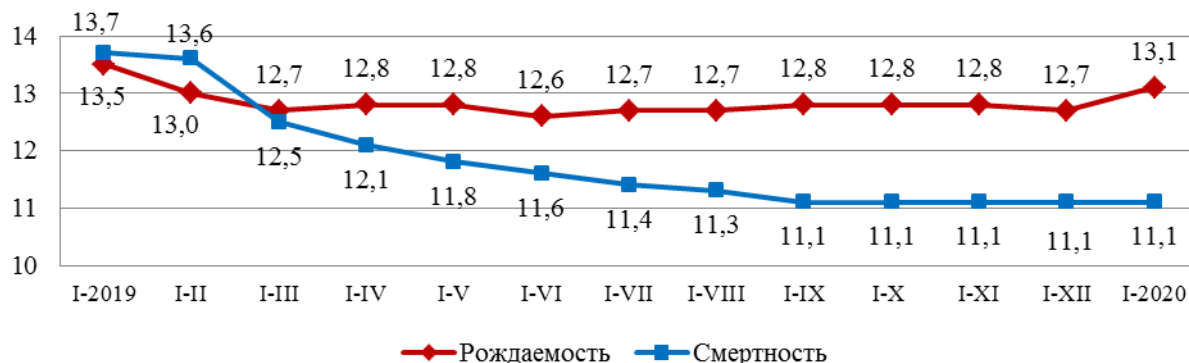

¹⁾ С 1 октября 2018 года предоставление сведений о государственной регистрации актов гражданского состояния осуществляется Федеральной налоговой службой через Единый государственный реестр записей актов гражданского состояния (ЕГР ЗАГС). Данные могут быть скорректированы.

Распределение умерших по причинам смерти

	Человек			Январь 2020 г. в % ко всем умершим	На 100 тыс. населения, человек		
	январь 2020 г.	январь 2019 г.	прирост, снижение (-)		январь 2020 г.	январь 2019 г.	январь 2020 г. в % к январю 2019 г.
Всего умерших от всех причин	924	1148	-224	100,0	1106,4	1374,7	80,5
из них от:							
болезней системы кровообращения	372	503	-131	40,3	445,4	602,3	73,9
новообразований	150	181	-31	16,2	179,6	216,7	82,9
несчастных случаев, отравлений и травм	129	162	-33	14,0	154,5	194,0	79,6
из них от:							
транспортных травм	10	15	-5	1,1	12,0	18,0	66,7
из них от ДТП	8	11	-3	0,9	9,6	13,2	72,7
случайных отравлений алкоголем	15	13	2	1,6	18,0	15,6	115,4
самоубийств	24	34	-10	2,6	28,7	40,7	70,5
убийств	17	13	4	1,8	20,4	15,6	130,8
болезней органов пищеварения	56	74	-18	6,1	67,1	88,6	75,7
болезней органов дыхания	37	32	5	4,0	44,3	38,3	115,7
из них от пневмоний	10	12	-2	1,1	12,0	14,4	83,3
болезней нервной системы	28	25	3	3,0	33,5	29,9	112,0
болезней эндокринной системы, расстройства питания, нарушения обмена веществ	15	34	-19	1,6	18,0	40,7	44,2
из них от сахарного диабета	15	34	-19	1,6	18,0	40,7	44,2
инфекционных и паразитарных болезней	10	24	-14	1,1	12,0	28,7	41,8
из них от:							
ВИЧ-инфекций	9	16	-7	1,0	10,8	19,2	56,3
туберкулеза	1	6	-5	0,1	1,2	7,2	16,7
старости ¹⁾	43	34	9	4,7	51,5	40,7	126,5
причина смерти неизвестна	60	56	4	6,5	71,8	67,1	107,0

¹⁾ С 2015 года для умерших в возрасте 81 год и старше отмечается причина смерти «старость».

В январе 2020 года умерло 924 человека, коэффициент смертности в республике составил 11,1 человек в расчете на 1000 населения. Основными причинами смерти населения в республике являются болезни системы кровообращения (40,3 %), новообразования (16,2 %), несчастные случаи, отравления и травмы (14,0 %). По сравнению с январем 2019 года наблюдается снижение смертности в расчете на 100 тыс. населения от инфекционных и паразитарных болезней – на 58,2 %, болезней эндокринной системы, расстройства питания, нарушения обмена веществ – на 55,8 %, болезней системы кровообращения – на 26,1 %, болезней органов пищеварения – на 24,3 %, несчастных случаев, отравлений и травм – на 20,4 %, новообразований – на 17,1 %. При этом наблюдался рост числа умерших от старости – на 26,5 %, болезней органов дыхания – на 15,7 %, болезней нервной системы – на 12,0 %.

В возрасте до 1 года умерло 3 младенца. Коэффициент младенческой смертности составил 2,9 новорожденных на 1000 родившихся живыми и уменьшился на 52,5 % в сравнении с январем 2019 года.

В январе 2020 года в республике зарегистрировали свой брак 308 пар, 348 пар его расторгли. В расчете на 1000 населения количество браков в сравнении с январем 2019 года увеличилось на 32,1 %, разводов – в 1,8 раза.

Общая характеристика миграционной ситуации в Республике Бурятия

За январь – декабрь 2019 года населением республики осуществлено 89737 миграционных передвижений. Из 45387 прибывших по новому месту жительства зарегистрированы 23612, прибыло к месту пребывания 10897 и возвратились к месту жительства после временного пребывания на другой территории 10878 человек. Из 44350 выбывших снято с регистрационного учета по прежнему месту жительства 25099, выбыло к месту пребывания на срок более 9 месяцев – 10890 и выбыло к прежнему месту жительства из территории временного пребывания по окончании срока 8361 человек. Миграционный прирост населения составил 1037 человек.

Основная часть мигрантов перемещалась в пределах республики (29270), составив в числе прибывших 64,5 % и выбывших – 66,0 %. Прирост населения отмечен по г. Улан-Удэ (2463 чел.), Иволгинскому району (2134 чел.), Тарбагатайскому (723 чел.), Заиграевскому (155 чел.) муниципальным районам, а также по г. Северобайкальск (35 чел.). Значительный отток населения наблюдался из Закаменского (472 чел.), Джидинского (459 чел.), Селенгинского (434 чел.) и Кяхтинского (402 чел.) муниципальных районов. Миграционный отток из районов республики, приравненных к Крайнему Северу, составил 792 человека.

Миграционный отток населения из республики в другие регионы России составил 1172 человека. Значительный отток населения отмечен в регионы Центрального федерального округа – 838, в том числе в г. Москву и Московскую область – 743; в регионы Северо-Западного федерального округа – 599, в том числе в г. Санкт-Петербург и Ленинградскую область – 485; в регионы Южного федерального округа – 308, в том числе в Краснодарский край – 185 человек.

По Дальневосточному федеральному округу миграционное сальдо Республики Бурятия было положительным и составило 796 человек. Население

республики пополнилось в основном за счёт мигрантов из Забайкальского края – на 977 человек. Наибольший отток населения сложился с Приморским краем – 74, Хабаровским краем – 49 и Республикой Саха (Якутия) – 43 человека.

Доля международной миграции в общем миграционном потоке составила 4,3 %. Прирост населения республики за счет международной миграции составил 2209 человек: из зарубежных стран в республику прибыло 3013 и выбыло 804 человека. Наибольшую часть в миграционном приросте населения составляют мигранты из Китая – 781, Узбекистана – 453, Киргизии – 385, Таджикистана – 135 и Армении – 126 человек.

	Январь-декабрь 2019 г.		Справочно январь-декабрь 2018 г.	
	человек	на 10000 населения, человек	человек	на 10000 населения, человек
Миграция – всего				
прибывшие	45387	461,0	41174	418,5
выбывшие	44350	450,4	45751	465,0
миграционный прирост, снижение (-)	1037	10,6	-4577	-46,5
в том числе:				
1. В пределах России				
прибывшие	42374	430,4	40760	414,3
выбывшие	43546	442,3	44922	456,6
миграционный прирост, снижение (-)	-1172	-11,9	-4162	-42,3
1.1. Внутрирегиональная				
прибывшие	29270	297,3	27897	283,6
выбывшие	29270	297,3	27897	283,6
миграционный прирост, снижение (-)	-	-	-	-
1.2. Межрегиональная				
прибывшие	13104	133,1	12863	130,7
выбывшие	14276	145,0	17025	173,0
миграционный прирост, снижение (-)	-1172	-11,9	-4162	-42,3
2. Международная миграция				
прибывшие	3013	30,6	414	4,2
выбывшие	804	8,1	829	8,4
миграционный прирост, снижение (-)	2209	22,5	-415	-4,2
2.1. С государствами-участниками СНГ				
прибывшие	1777	18,0	315	3,2
выбывшие	526	5,3	690	7,0
миграционный прирост, снижение (-)	1251	12,7	-375	-3,8
2.2. С другими зарубежными странами				
прибывшие	1236	12,6	99	1,0
выбывшие	278	2,8	139	1,4
миграционный прирост, снижение (-)	958	9,8	-40	-0,4

**СОЦИАЛЬНО-ЭКОНОМИЧЕСКОЕ ПОЛОЖЕНИЕ
РЕСПУБЛИКИ БУРЯТИЯ
Январь – февраль 2020 г.**

Комплексный доклад

Ответственный за выпуск
Ю.Р. Субанова

Компьютерная верстка
Т.Ю. Ефремова
тел. 223-182

При использовании информации ссылка
на Бурятстат обязательна

Подписано в печать 23.03.2020

Формат бумаги

Тираж __ экз. Объем п.л. Заказ №

Отпечатано в отделе информационно-статистических услуг
Территориального органа Федеральной службы
государственной статистики по Республике Бурятия

670000, г. Улан-Удэ, ул. Толстого, 3
телефон: (3012) 22-29-18